

## Índice

Sección 1. Ámbito de Aplicación .....	3
Información Cualitativa .....	3
Información Cuantitativa .....	3
Sección 2. Resumen de la gestión de riesgos, Parámetros prudenciales claves y Activos Ponderados por Riesgo (APR) .....	4
Formulario KM1 – Parámetros clave .....	4
Tabla OVA: Método de la entidad para la gestión de riesgos.....	4
Formulario OV1: Presentación de los Activos Ponderados por Riesgo (APR) .....	18
Sección 3. Vínculos entre estados financieros y exposiciones reguladoras .....	19
Formulario LI1: Diferencias entre los ámbitos de consolidación contable y regulador y correspondencia entre estados financieros y categorías de riesgo reguladoras.....	19
Formulario LI2: Principales fuentes de discrepancia entre los importes de las exposiciones en términos reguladores y los valores contables en los estados financieros.....	20
Tabla LIA: Explicación de las discrepancias entre el saldo contable y el importe de exposición con fines reguladores .....	21
Sección 5 - Parámetros de supervisión macroprudencial.....	21
Formulario CCyB1 – Distribución geográfica de las exposiciones crediticias utilizadas en el margen de capital contracíclico.....	21
Sección 6 - Coeficiente de apalancamiento .....	21
Formulario LR1 – Resumen comparativo de los activos contables frente a la medida de la exposición del coeficiente de apalancamiento.....	21
Formulario LR2: Formulario común de divulgación del coeficiente de apalancamiento .....	22
Sección 7 – Liquidez .....	22
Tabla LIQA – Gestión del riesgo de Liquidez.....	22
Formulario LIQ1: Ratio de Cobertura de Liquidez.....	23
Formulario común de divulgación del LCR .....	24
Formulario LIQ2: Ratio de fondeo neto estable (NSFR).....	25
Sección 8. Riesgo de Crédito.....	27
Tabla CRA: Información cualitativa de Riesgo de Crédito .....	27
Formulario CR1 – Calidad crediticia de los activos.....	34
Formulario CR2: Cambios en la cartera de préstamos y títulos de deuda en situación de incumplimiento (En miles) .....	34
Tabla CRB: Información adicional sobre la calidad crediticia de los activos .....	34
Tabla CRC – Requisitos de divulgación cualitativa relacionados con técnicas de cobertura del riesgo de crédito.....	39
Formulario CR3: Técnicas de cobertura del riesgo de crédito – presentación general.....	41
Tabla CRD – Información cualitativa sobre el uso de calificaciones crediticias externas por los bancos con método estándar para el riesgo de crédito.....	41
Formulario CR4: Método estándar: exposición al riesgo de crédito y efectos de técnicas para la cobertura de riesgo de crédito (CRC).....	42
Formulario CR5 – Método estándar: exposiciones por clases de activos y ponderaciones por riesgo ....	43
Sección 9: Riesgo de contraparte.....	44
Tabla CCRA – Información cualitativa sobre el riesgo de crédito de contraparte .....	44
Formulario CCR1 – Análisis de la exposición al riesgo de crédito de contraparte (CCR) por método .....	45
Formulario CCR2: Requerimiento de capital por ajuste de valoración del crédito (CVA) Objetivo:.....	45

Formulario CCR3: Método estándar para las exposiciones CCR por cartera reguladora y ponderaciones por riesgo .....	45
Formulario CCR5 – Composición del colateral para exposiciones por Riesgo de Crédito de Contraparte (CCR) .....	45
Formulario CCR6: Exposiciones crediticias con derivados .....	45
Formulario CCR8: Exposiciones frente a entidades de contrapartida central .....	45
Sección 10. Titulización .....	45
Tabla SECA – Requisitos de información cualitativa para exposiciones de titulización .....	45
Formulario SEC1: Exposiciones de titulización en la cartera de inversión .....	47
Formulario SEC2: Exposiciones de titulización en la cartera de negociación .....	47
Divulgación cuantitativa: cálculo de los requerimientos de capital .....	48
Formulario SEC3: Exposiciones de titulización en la cartera de inversión y requerimientos de capital regulador asociados (banco que actúa como originador o patrocinador) .....	48
Formulario SEC4: Exposiciones de titulización en la cartera de inversión y requerimientos de capital regulador asociados (banco que actúa como inversor) .....	49
Sección 11. Riesgo de Mercado .....	50
Tabla MRA: Información cualitativa de Riesgo de Mercado .....	50
Formulario MR1: Riesgo de mercado con el método estándar .....	52
Sección 12. Riesgo de tasa de interés .....	52
Información cualitativa .....	52
Información cuantitativa .....	54
Sección 13. Remuneraciones .....	54
Tabla REMA: Política de remuneración .....	54
Formulario REM1: Remuneración abonada durante el ejercicio financiero .....	55
Sección 14. Riesgo operacional .....	56
ANEXO I .....	57
1.4.1. Estructura de Capital .....	57
1.4.2. Modelo de Conciliación .....	59

## **Sección 1. Ámbito de Aplicación**

### **Información Cualitativa**

**Denominación o razón social de la entidad de mayor rango del grupo a la que se aplica la norma sobre "Capitales Mínimos de las Entidades Financieras"**

Banco de la Provincia de Córdoba S.A.

**Detalle y una breve descripción de las entidades que integran el grupo y resumen de las diferencias en la base de consolidación a efectos contables y regulatorios**

No aplica

**Restricciones u otros impedimentos importantes (actuales o en el futuro previsible) a la transferencia de fondos o capital regulatorio dentro del grupo**

No aplica

### **Información Cuantitativa**

**Total de capital excedente de subsidiarias aseguradoras (deducido o sujeto a un método alternativo) incluido en el capital del grupo consolidado**

No aplica

**Total de deficiencias de capital de las subsidiarias no incluidas en la consolidación (es decir, deducidas) y su nombre.**

No aplica

**Las cantidades agregadas (por ejemplo, el valor corriente en libros) de las participaciones totales de la sociedad en entidades de seguros, que se encuentren ponderadas por riesgo en lugar de deducidas del capital o sometidas a un método alternativo a nivel del grupo, así como su nombre, país de constitución o domicilio, la proporción de la participación en la propiedad y, si fuese diferente, la proporción del derecho de voto en estas entidades. Además, habrá de indicarse el impacto cuantitativo que tiene para el capital regulador la utilización de este método frente a la deducción o un método alternativo para todo el grupo.**

No aplica

## Sección 2. Resumen de la gestión de riesgos, Parámetros prudenciales claves y Activos Ponderados por Riesgo (APR)

### Formulario KM1 – Parámetros clave

Conceptos		T	T-1	T-2	T-3	T-4
<b>Capital disponible (importes)</b>						
1	Capital ordinario de Nivel 1 (COn1)	4.873.926	4.151.484	3.959.426	3.529.497	3.083.414
2	Capital de Nivel 1	4.873.926	4.151.484	3.959.426	3.529.497	3.083.414
3	Capital total	5.267.595	4.503.392	4.282.272	3.797.965	3.320.486
<b>Activos ponderados por riesgo (importes)</b>						
4	Total de activos ponderados por riesgo (APR)	50.959.066	46.655.463	44.357.602	38.754.322	32.928.352
<b>Coefficientes de capital en función del riesgo en porcentaje de los APR</b>						
5	Coefficiente COn1 (%)	9,56	8,90	8,93	9,11	9,36
6	Coefficiente de capital de Nivel 1 (%)	9,56	8,90	8,93	9,11	9,36
7	Coefficiente de capital total (%)	10,34	9,65	9,65	9,80	10,08
<b>Requerimientos adicionales (márgenes) de COn1 en porcentaje de los APR</b>						
8	Requerimiento del margen de conservación de capital	0,00	0,00	0,00	0,00	0,00
9	Requerimiento del margen contracíclico (%)	0,00	0,00	0,00	0,00	0,00
10	Requerimientos adicionales para G-SIB y/o D-SIB (%)	0,00	0,00	0,00	0,00	0,00
11	Total de requerimientos adicionales específicos de COn1 (%) (línea 8+línea 9+línea 10)	0,00	0,00	0,00	0,00	0,00
12	COn1 disponible después de cumplir los requerimientos de capital mínimos de la entidad (%)	0,00	0,00	0,00	0,00	0,00
<b>Coefficiente de apalancamiento de Basilea III</b>						
13	Medida de exposición total del coeficiente de apalancamiento de Basilea III	93.673.279	75.413.637	67.681.167	59.570.524	60.177.294
14	Coefficiente de apalancamiento de Basilea III (%) (línea 2/línea 13)	5,20	5,50	5,85	5,92	5,12
<b>Coefficiente de cobertura de liquidez</b>						
15	HQLA totales	33.451.837	26.179.059	22.322.298	23.096.365	22.797.507
16	Salida de efectivo neta total	15.072.720	9.068.313	15.958.865	17.344.587	17.401.416
17	Coefficiente LCR (%)	221,94	288,69	139,87	133,16	131,01
<b>Coefficiente de financiación estable neta</b>						
18	Total de financiación estable disponible	60.435.446	50.112.076	0	0	0
19	Total de financiación estable requerida	38.897.500	27.791.163	0	0	0
20	Coefficiente NSFR	1,55	1,80	0,00	0,00	0,00

Nota: Información a Junio'2018

### Tabla OVA: Método de la entidad para la gestión de riesgos

a. **Cómo su modelo de negocio determina e interactúa con su perfil de riesgo general (ej. los principales riesgos relacionados con su modelo de negocio y cómo se refleja y describe cada uno de ellos en las divulgaciones sobre riesgos) y cómo el perfil de riesgo de la entidad interactúa con la tolerancia al riesgo aprobada por la alta gerencia.**

El perfil global de riesgo está relacionado al perfil de negocios de una banca tradicional, y fue fijado teniendo en cuenta los objetivos manifestados en la Misión, Visión y Ejes Estratégicos de la Entidad, correlacionado con la necesidad de resultados positivos en un marco de sustentabilidad y el mantenimiento de un adecuado nivel de capitalización.

El perfil de negocios quedó delineado en el plan comercial aprobado por el Directorio y remitido al BCRA en el marco del régimen informativo de Plan de Negocios. Se entiende que dicho plan logra concatenar las

necesidades del negocio con un perfil de riesgos acorde a los productos y líneas de financiamiento impulsadas, y el carácter de agente financiero del Estado Provincial.

En ese sentido la visión, misión y Ejes Estratégicos que dan origen a las bases del Plan de Acción son las siguientes:

Visión:

Nuestra Visión es ser un banco de desarrollo regional líder, reconocido por su solidez, eficiencia y competitividad, por su excelencia operativa y calidad de atención, así como por su fuerte compromiso con el progreso del sector productivo de la Provincia, la región y la comunidad en general.

Misión:

Proveer servicios y productos financieros de calidad, eficientes y competitivos, apoyando el progreso de las familias y empresas, impulsando de esta manera a la región y propiciando el desarrollo de nuestros recursos humanos, logrando ser referentes de una gestión sustentable en nuestra comunidad.

Ejes Estratégicos:

- Foco en el cliente: Queremos lograr la satisfacción de nuestros clientes, enfocándonos en conocer y resolver sus necesidades.
- Sustentabilidad: Mantener a nuestro Banco rentable en el tiempo, aumentando el volumen de negocios a costos razonables, con el objeto de brindar más y mejores servicios.
- Crecimiento interno: Propiciar el crecimiento de nuestros recursos humanos, acompañados de procesos y tecnología necesarios para hacer eficientes y eficaces nuestros esfuerzos.

Objetivos:

En base a lo anterior, los principales riesgos a los que se encuentra expuesta la Entidad son:

Riesgo de crédito

Deviene de la posibilidad que el tomador de un préstamo o emisor de un activo incorporado al Banco no cumpla con su obligación al vencimiento. En la entidad, la gestión del riesgo de crédito incluye la definición de una estrategia, políticas, prácticas, procedimientos y estructura organizacional.

El riesgo de incobrabilidad es monitoreado en forma permanente por la Estructura organizacional implicada en la administración de este riesgo tanto en las etapas previas al otorgamiento como con posterioridad, mediante la verificación de la mora o mediante el análisis de la evolución económico financiera. A su vez se revisa de manera continua el cumplimiento de las regulaciones crediticias establecidas por el BCRA.

La información sobre exposiciones a partir de la descripción de las carteras de consumo y comercial de la entidad y las características generales de los métodos existentes para la admisión y seguimiento del riesgo de crédito son incorporados en notas a los estados contables y en los regímenes de información vigentes presentados en BCRA.

Riesgo de Liquidez

El riesgo de liquidez es el derivado del desfase entre el grado de exigibilidad de las operaciones pasivas ligadas a la inversión y el grado de realización de los activos. Más específicamente, el riesgo de liquidez se materializa en la imposibilidad de cumplir de manera eficiente con los flujos de fondos esperados o inesperados, corrientes o futuros y con las garantías, sin afectar para ello operaciones diarias o la condición financiera.

Riesgo de Mercado

El riesgo de mercado está definido por la incertidumbre a la que están expuestos los resultados futuros de la Entidad ante movimientos adversos en las condiciones de mercado. Su materialización implica que la misma sufra pérdidas o disminuciones en la capacidad de ingresos como resultado de variaciones en el valor de las principales variables o factores de mercado, como la tasa de interés, tipos de cambio y cotización de activos financieros. Este riesgo se subdivide en: riesgo de tasa, de tipo de cambio y otros.

Dada la estrategia definida, nuestras exposiciones a Riesgo de Mercado no son representativas en relación a la dimensión y proporcionalidad del Core Business. No obstante, se monitorean permanentemente los límites máximos normativos de BCRA.

#### Riesgo de Tasa

El riesgo de tasa de interés hace referencia a la disminución del valor de los activos o del patrimonio de la Entidad debido a las variaciones en las tasas de interés. Este riesgo se materializa en cambios en los spreads entre las tasas activas y pasivas que afecten los resultados del Banco.

#### Riesgo Operacional

El riesgo operacional se define como el riesgo de pérdidas resultantes de la falta de adecuación o fallas en los procesos internos, de la actuación del personal o de los sistemas o bien aquellas que sean producto de eventos externos. Incluye el riesgo Legal. Se entiende por gestión del riesgo operacional al proceso de identificación, evaluación, seguimiento, control y mitigación de este riesgo. Comprende dos enfoques claramente definidos y planificados para su implementación y son el enfoque cualitativo y cuantitativo.

#### Tolerancia al Riesgo

##### Riesgo de Crédito

El Directorio, órganos colegiados y demás instancias de aprobación, toman decisiones respetando el encuadramiento de las operaciones dentro de límites fijados por línea de crédito, exposición total por cliente, exposición total por firmante y grupo económico.

Asimismo, se evita que se produzcan concentraciones excesivas de riesgos, como también el ingreso de clientes que tengan una alta probabilidad de default.

Dentro de las operaciones no deseadas, se evita que:

- Sean restringidas por la Ley.
- Financien operaciones ilegales.
- Financien a deudores con malos antecedentes o de dudosa reputación.
- Financien a empresas con accionistas o gerentes no confiables o con malos antecedentes.
- Financien a deudores que proporcionen información financiera, patrimonial o cualitativa falsa.
- Financien a deudores morosos, intervenidos o con cobranza judicial en el sistema.
- Financien a empresas nuevas con capacidad gerencial dudosa o desconocida.
- Financien a deudores de sectores económicos considerados de alto riesgo en función a los ciclos de negocios.

##### Riesgo de Mercado, Tasa y Liquidez

En cuanto al riesgo estructural de balance, las políticas que se definen para su gestión están orientadas a mantener un mínimo del capital básico en inversiones financieras de alta liquidez, diversificar sus fuentes de fondeo y distribuir a lo largo del tiempo los vencimientos de su cartera de pasivos. De este modo, se busca asegurar la liquidez de la Entidad en situaciones normales de mercado, ante eventos de estrés que afecten al mercado financiero, o en situaciones donde el comportamiento de los flujos de ingresos y egresos se distancien de lo esperado. El Directorio es el encargado de definir la tolerancia al riesgo; a tales fines se reúnen los Comités correspondientes y se analizan los límites a los riesgos, tales como por ejemplo:

- Límites sobre la variación en el margen financiero.
- Límites sobre la variación en la liquidez.

En este sentido, el monitoreo de límites que realicen los Comités para la reducción de los riesgos en operaciones financieras (de manera adicional a los límites que establezca el BCRA) depende de la tolerancia al riesgo definida y controlada a través de los indicadores definidos, que incluyen el comportamiento de los factores económicos y financieros que afectan el mercado (principalmente marco económico, expectativas económicas, liquidez de mercado, volatilidad y contrapartes), y de la capacidad de absorber pérdidas en base al capital del Banco. Asimismo, se establece que en todo momento se mantienen:

- Niveles razonables de liquidez para atender los depósitos y otros compromisos financieros.
- Un criterio conservador en cuanto al manejo de los fondos y destino de los mismos.

Los límites o parámetros son establecidos por el Directorio a propuesta del Comité de Liquidez, implementados y monitoreados por la Subgerencia General de Finanzas y aplicados en la gestión diaria por

Pág. 6 de 60

la Gerencia de Mesa de Dinero y la Gerencia de Finanzas. A su vez, la Gerencia de Gestión Integral de Riesgo controla el cumplimiento de dichos límites o parámetros. Por otro lado, la Entidad tiene definido cuáles son los niveles de aprobación con distintos criterios, o bien por ejemplo con un esquema teórico de parámetros con niveles de aprobación para desvíos sobre los mismos parámetros.

#### Riesgo Operacional

Por último, en cuanto a lo que al Riesgo Operacional se refiere, la tolerancia al riesgo se define mediante límites o umbrales establecidos sobre indicadores que reflejan las fuentes potenciales del riesgo que pueden convertirse en futuras pérdidas en las líneas de negocio o áreas centrales. Estos indicadores proveen información periódica sobre la efectividad de la gestión del riesgo operacional.

**b. Estructura de gobierno del riesgo: responsabilidades atribuidas en toda la entidad (ej. vigilancia y delegación de autoridad; desglose de responsabilidades por tipo de riesgo, unidad de negocio, etc.); relación entre las estructuras que participan en los procesos de gestión del riesgo (ej. Alta gerencia, alta dirección, comité de riesgos, estructura de gestión del riesgo, función de cumplimiento, función de auditoría interna).**

El Directorio cuenta con estrategias, políticas y procedimientos de gestión de riesgos. En este sentido, la gestión integral de riesgos abarca la admisión, seguimiento, control y recupero del riesgo crediticio, riesgo financiero y riesgo operacional, como así también la identificación y monitoreo de los riesgos menos relevantes, tales como titulización, concentración, reputacional y estratégico.

Se verifica la independencia entre las funciones de admisión/gestión y la función de control, mediante la diferenciación entre áreas tomadoras/gestoras de riesgo y aquellas que lo controlan.

La gestión de los riesgos incluye la definición de una estrategia, políticas, prácticas, procedimientos y estructura organizacional para la adecuada administración de los mismos. Estos aspectos se encuentran enmarcados en el Estatuto Social, Política para la Gestión Integral de Riesgos, el Manual Orgánico Funcional, y Manuales de Procedimientos, entre otros.

A partir de estas directivas, el Comité de Gestión Integral de Riesgo, con el apoyo de las gerencias que admiten y monitorean los riesgos y en especial con el apoyo de la Gerencia de Gestión Integral de Riesgo, propone métricas y límites cuantificables de los indicadores objetivo por ellos propuestos.

A nivel operativo, cada gerencia, dentro de su ámbito de aplicación, implementa estrategias, políticas, procedimientos y sistemas que permiten mantener los riesgos asociados dentro de los límites establecidos, y generan suficiente información para gestión preventiva.

La Gerencia de Gestión Integral de Riesgo monitorea la evolución de los indicadores, analiza los eventos producidos, e interactúa con los responsables de los procesos para identificar y ponderar nuevos riesgos, y profundizar la cultura del riesgo en la Organización. De su gestión surgen informes que son analizados en el Comité de Gestión Integral de Riesgo, y se someten a la revisión del Directorio.

De esta forma, se establecen los procedimientos necesarios a seguir para la realización del control de límites en el marco de una gestión integral del riesgo, logrando así asegurar la relevancia del análisis, de la cuantificación del riesgo traducido en métricas para la toma de decisiones, y la independencia de la función de control del riesgo asumido en las operaciones y admisión del riesgo en las gerencias pertinentes.

En términos generales, las Gerencias o unidades con funciones de gestión de Riesgos, gerencia de Riesgos, de Control y Recupero Crediticio, Gerencia de Protección de Activos de Información y de Finanzas, son partícipes en el desarrollo de metodologías y responsables de la aplicación de herramientas que permiten evaluar, clasificar y medir los riesgos asumidos.

Por su parte, el área independiente responsable de ejecutar funciones de control de riesgos, Gerencia de Gestión Integral de Riesgo, participa en la definición de tales metodologías, verificando por su parte, mediante la aplicación de los modelos y herramientas disponibles, el encuadramiento de los riesgos asumidos dentro de los límites definidos en concordancia con la estrategia establecida. Adicionalmente es la encargada de requerir la validación periódica de los modelos existentes.

Los Comités y Comisiones definidos según disposiciones del Directorio, cuentan con la participación de directores y ejecutivos de primera línea, y son el nexo entre las decisiones estratégicas, ejecutivas y operativas del negocio, gestionando y aplicando las políticas y estrategias para el logro de los objetivos y verificando que las definiciones que conforman la normativa se encuentren alineadas a las disposiciones

internacionales y buenas prácticas de la industria. La misión, objetivos y responsabilidades de cada uno de los comités y comisiones están definidos en el Manual Orgánico Funcional, cuyo detalle se referencia a continuación.

Los comités y comisiones existentes son: Comité Ejecutivo, Comité de Auditoría, Comité de Crédito, Comité de Liquidez, Comité de Control y Prevención de Lavado de Dinero, Comité de Tecnología Informática, Comité de Mora, Comité de Seguridad de la Información, Comité de Gestión Integral de Riesgo, Comisión de Legales y Prevención de Fraudes y Comité de Protección de los Usuarios de Servicios Financieros. Dentro de los mismos, se destacan las siguientes funciones:

Comité Ejecutivo: Su misión es controlar y dirigir aspectos generales del desarrollo del negocio de la entidad de manera de alcanzar un adecuado funcionamiento dentro de los parámetros establecidos por el Directorio.

Comité de Gestión Integral de Riesgo: Es el responsable de asegurar la correcta administración de los riesgos y supervisar su encuadramiento dentro de los límites de riesgo establecidos por el Directorio, a efectos de velar porque el perfil de riesgo del Banco responda a la estrategia definida. Entre sus funciones se destaca la de supervisar las funciones de control interno implementadas para monitorear el cumplimiento de las reglas del Código de Gobierno Societario.

Comité de Auditoría: El Comité de Auditoría tiene como misión evaluar el funcionamiento de los sistemas de control interno del Banco. A tales efectos identifica, evalúa, solicita y realiza el seguimiento, hasta la implementación, de la remediación de las observaciones realizadas por la Auditoría Interna, la Auditoría Externa y los organismos de control, asegurando contribuir a la mejora de la efectividad de los controles internos de la Entidad y el cumplimiento de las regulaciones vigentes.

Comité de Créditos: Se destacan entre las funciones más importantes la revisión y aprobación de los márgenes de crédito, operaciones, calificaciones y refinanciamientos o reestructuración de deuda dentro de sus atribuciones, como así también examinar los informes periódicos vinculados con la gestión crediticia.

Comité de liquidez: Se destacan entre sus funciones el análisis del encuadramiento de la entidad tanto en los niveles mínimos de liquidez establecidos por la autoridad monetaria como en los niveles técnicos que permitan un adecuado cumplimiento operativo de los compromisos financieros, el seguimiento de la liquidez y los riesgos de la gestión de activos y pasivos financieros teniendo en cuenta diversos aspectos como la volatilidad de los depósitos en base a su vencimiento residual, incluyendo el retiro y amortización esperados, la posibilidad de convertir activos rápidamente en efectivo, la información entregada por la Gerencia de Mesa de Dinero al área de riesgo financiero, entre otros.

Comisión de Legales y Prevención de Fraudes: Se destaca entre las principales funciones la de asesorar al Directorio emitiendo dictamen sobre los temas emanados de la Gerencia de Legales que deban ser tratados por el alto cuerpo.

Comité de Control y Prevención de Lavado de Dinero: Una de sus funciones principales es el análisis del contenido de los reportes de operaciones sospechosas.

Comité de Tecnología Informática: Tiene como misión garantizar que los objetivos, políticas, planes de sistemas y en general las actividades de tecnología, sistemas y seguridad informática estén alineados con los objetivos generales del Directorio y de los organismos regulatorios. Entre sus funciones se destaca la de vigilar el adecuado funcionamiento del entorno de tecnología informática, asegurando contribuir a la mejora de la efectividad del mismo.

Comité de Seguridad de la Información: Garantiza el mantenimiento del activo informático y el que constituye la información, como así también el seguimiento de las actividades relativas a la seguridad de la información, considerando las amenazas y las vulnerabilidades asociadas a cada entorno tecnológico, su impacto en el negocio, los requerimientos y los estándares vigentes. Entre sus principales funciones se destaca la de revisar y proponer a la máxima autoridad del Banco para su aprobación, las políticas de gestión en materia de seguridad de la información, monitorear cambios significativos en los riesgos que afectan a los recursos de información frente a las amenazas.

Comité de Mora: Realiza el seguimiento de las actividades relacionadas con la administración de la Mora, tanto en la cartera de Consumo como en la Cartera Comercial. Analiza los planes de acción de las Gerencias de Control y Recupero Crediticio y Principal de Legales, analizando su grado de cumplimiento y concordancia con la normativa establecida por entes de contralor en lo que respecta a la Gestión de Recupero Crediticio.



Comité de Protección de los Usuarios de Servicios Financieros: Su misión es garantizar el cumplimiento de las normativas vinculadas a la protección de los usuarios de servicios financieros definidas por los entes de contralor.

#### Áreas y Órganos Involucrados

La estructura organizativa involucrada de manera directa en el marco de gestión integral del riesgo se encuentra conformada como se indica en el siguiente esquema:

#### Nivel de Control

El esquema expuesto cumple con los principios generales enunciados, respondiendo también a los lineamientos regulatorios y buenas prácticas del mercado.

Tal como se mencionó, se verifica la independencia entre las funciones de admisión/gestión y la función de control, mediante la diferenciación entre áreas tomadoras/gestoras de riesgo y aquellas que lo controlan. Asimismo, se conforma el Comité de Gestión Integral de Riesgo como responsable último de mantener la visión global.

Los órganos y áreas que conforman la estructura descrita se indican a continuación:

Directorio, entre sus funciones se destacan:

- Emitir y supervisar la implementación del Código de Gobierno Societario.
- Promover y revisar en forma periódica las estrategias generales de negocios y las políticas de la Entidad, incluida la política de riesgos como así también la definición de los límites aceptables de riesgo.
- Controlar que los niveles gerenciales identifiquen, evalúen, monitoreen y mitiguen los riesgos asumidos.

Gerencia General, entre sus funciones:

- Realizar un adecuado nexo entre las políticas y objetivos que son fijados por el Directorio y la estructura operativa/ ejecutiva de la entidad de manera de conseguir una concordancia entre ellos.
- Controlar el adecuado funcionamiento de todas las áreas del Banco, asegurando la existencia de una correcta correlación entre ellas.
- Participar de los procesos operativos en las etapas de aprobación según lo enmarquen los procedimientos vigentes.

Gerencia de Auditoría Interna, entre sus funciones:

- Evaluar el funcionamiento de la estructura de control interno de la Entidad, requerimientos de las autoridades de la misma y demás aspectos normativos previstos dando cumplimiento a las Normas Mínimas sobre Controles Internos emitidas por el BCRA.

Existen otros órganos y áreas, con funciones de gestión y control específicas en determinados riesgos, las principales son:

Unidades con funciones de Gestión de Riesgos:

- Gerencia de Riesgo Crediticio
- Gerencia de Control y Recupero Crediticio
- Gerencia de Finanzas
- Gerencia de Protección de Activos de la Información

Unidad con funciones de seguimiento y control independiente de riesgos:

- Gerencia de Gestión Integral de Riesgo

Órganos con funciones de aprobación de última instancia y vigilancia:

- Comité de Gestión Integral de Riesgo
- Comité de Auditoría

- Comité de Créditos
- Comité de Liquidez
- Comisión de Legales,
- Sub Comisión de Prevención de Fraudes,
- Comité de Control y Prevención de Lavado de Dinero,
- Comité de Tecnología Informática,
- Comité de Seguridad de la Información

En función de estas definiciones y a efectos de llevar a cabo en forma adecuada todas las actividades involucradas en los procesos relacionados con la gestión y control del riesgo, resulta fundamental mencionar las responsabilidades y principales funciones que le corresponden a cada miembro del cuerpo gerencial que se encuentran enunciadas en el Estatuto Social, el Manual Orgánico Funcional de Banco de Córdoba y otros manuales vigentes. Entre ellas, se encuentran las siguientes:

- Ser la responsable de la gestión del negocio y de la implementación de las estrategias y objetivos aprobados por el Directorio.
- Desarrollar y llevar adelante los procesos adecuados para identificar, evaluar, monitorear, controlar y mitigar los riesgos en los que incurre la Entidad, distinguiendo entre las funciones las de desarrollo metodológico y gestión y las funciones de seguimiento y control.
- Implantar sistemas apropiados de control interno.

**C. Canales para comunicar, desaprobar e imponer la cultura de riesgo dentro de la entidad (ej. código de conducta, manuales sobre límites operativos o procedimientos para hacer frente al incumplimiento de umbrales de riesgo; procedimientos para informar sobre asuntos relacionados con el riesgo entre líneas de negocio y funciones de riesgo).**

Como se mencionó anteriormente, es el Directorio quien define la estrategia, el apetito al riesgo, y promueve el desarrollo de políticas y procedimientos para la gestión y el control de riesgos, de forma tal que se establezcan límites sujetos a revisión. Luego es el Comité de Gestión Integral de Riesgo quien de manera conjunta con las gerencias que admiten y monitorean los riesgos propone métricas y límites cuantificables de los indicadores objetivos, para ser revisados y aprobados por el Directorio.

La Gerencia General y la Alta Gerencia adoptan las medidas necesarias para el cumplimiento de las disposiciones emitidas por el Directorio, administrando las operaciones y controlando los riesgos asumidos de manera consistente con la estrategia establecida.

La política integral, y los manuales de procedimiento que de ésta deriven, establecen las pautas que seguirá la Entidad para analizar, medir y administrar la gestión del riesgo.

A continuación se mencionan algunas de las responsabilidades que poseen las principales áreas que participan en la comunicación de la cultura de riesgo de la Entidad:

**Subgerencia General de Riesgos y Control Crediticio:**

- Asiste al Directorio en la toma de decisiones concernientes a la gestión del riesgo.
- Aprueba las metodologías, reglas y procedimientos de generación, estructuración, evaluación y clasificación del riesgo crediticio.
- Aprueba los manuales y reglamentos de productos, créditos y garantías y, en general, toma toda decisión estratégica que asegure una gestión prudente de los negocios.

**Gerencia de Gestión Integral del Riesgo:**

- Aplica las metodologías existentes para el cálculo de indicadores que permitan verificar en correcto encuadramiento de la Entidad dentro de los límites de riesgo establecidos por el Directorio.
- Establece un lenguaje común de gestión de riesgos para su integración en los planes de negocio y las actividades de la gestión.
- Evalúa y valida las metodologías diseñadas para medición de riesgos de manera de asegurar su vigencia.

**Gerencia de Riesgo Crediticio:**

- Promueve la mejora continua de los procesos de evaluación de riesgo crediticio de manera que se realicen en forma más eficiente y asegurando los controles.

- Interactúa con áreas internas solicitantes en cuanto a sus necesidades de evaluación y calificación de riesgo de sus Clientes.
- Interviene en los procesos de evaluación y calificación de riesgo crediticio cuando sea necesario por el nivel de autorización requerido.
- Vela para que las propuestas de crédito a considerarse se encuadren en la Política de Créditos y Estatuto del Banco.
- Brinda al Directorio el apoyo técnico necesario para que las decisiones de otorgamiento de créditos a empresas e individuos propendan a mantener una buena calidad de la cartera comercial y de consumo.

Gerencia de Control y Recupero Crediticio:

- Define las pautas y políticas de recupero para todos los productos del Banco.
- Promueve la mejora continua de los procesos de control de instrumentación y seguimiento crediticio de manera que se realicen en forma más eficiente y asegurando los controles.
- Vela para que las propuestas de crédito a considerarse cumplan con la Política de Créditos.

#### **d.      **Ámbito y principales características de los sistemas de medición del riesgo.****

El Directorio tiene las más amplias facultades para ejercer la administración de la Entidad y efectuar sus operaciones dentro de los límites y condiciones impuestas por la legislación vigente para las entidades financieras.

Sus funciones y responsabilidades se encuentran detalladas en el Estatuto Social. Entre las principales atribuciones del Directorio se encuentran aquellas vinculadas al gobierno societario y la gestión integral de riesgos, para lo cual lleva adelante entre otras:

- Emitir y supervisar la implementación del Código de Gobierno Societario.
- Promover y revisar en forma periódica las estrategias generales de negocios y las políticas de la Entidad, incluida la política de riesgos como así también la definición de los límites aceptables de riesgo.
- Controlar que los niveles gerenciales identifiquen, evalúen, monitoreen y mitiguen los riesgos asumidos.

A su vez, el Directorio del Banco de la Provincia de Córdoba S.A., define las estructuras y estrategias organizacionales. A tal efecto, se aprobó el Manual Orgánico Funcional (MOF) que contiene la estructura orgánica y descripciones de puestos y responsabilidades de los distintos órganos colegiados denominados Comités.

Más allá de las funciones específicas de los Comités, las Altas Gerencias del Banco gestionan los principales riesgos de sus áreas, a saber:

#### **Riesgo de crédito**

Se entiende por riesgo de crédito a la posibilidad de sufrir pérdidas por el incumplimiento que un deudor o contraparte hace de sus obligaciones contractuales. Su magnitud depende del monto de la exposición en el momento de incumplimiento, así como de los recuperos obtenidos, constituidos por los pagos que se obtengan del deudor y por la ejecución de la garantía que respalda la operación crediticia, limitando la severidad de las pérdidas.

Las principales métricas utilizadas para medir el riesgo de crédito son la Probabilidad de Default (PD), la exposición al momento de default (EAD) y la pérdida una vez ocurrido el default (LGD). La construcción de dichas métricas se realiza utilizando la información histórica del banco y aplicando métodos estadísticos de alto nivel y acorde a las mejores prácticas.

Por medio de los parámetros estimados anteriormente se pueden calcular la Pérdida Esperada (PE) y el Capital Económico (CE), dos medidas para realizar un análisis sobre el riesgo crediticio de las carteras del banco.

Como se ha mencionado, el riesgo crediticio es monitoreado en forma permanente por la Subgerencia General de Riesgos y Control Crediticio, tanto en las etapas previas a la admisión como con posterioridad, mediante la verificación de la mora (cartera individuos) o mediante el análisis de la evolución económico financiera (banca empresas y corporativos). A su vez se revisa de manera continua el cumplimiento de las regulaciones crediticias establecidas por el BCRA.

#### Admisión

En el Manual de Créditos Comerciales se establecen las facultades crediticias de los distintos Comités de Crédito (de Directorio, y de Gerencia) asimismo se definen los requisitos que deben cumplir los clientes para ser asistidos financieramente, los formularios a ser utilizados, los niveles de autorización requeridos y los requisitos para la digitalización y atesoramiento de las garantías.

En dicho manual se han definido los principales aspectos a ser tenidos en cuenta al momento de realizar la evaluación crediticia de los clientes de la cartera comercial, siendo ellos de dos tipos, en función a montos financiados y tipo de empresa o cliente individual:

- Hasta un margen de calificación de \$ 3.000 miles se utiliza modelo de score Pyme. Este modelo funciona desde el año 2009, y para su aprobación se han tenido en cuenta parámetros marcados por criterios prudenciales de severidad, que luego con el transcurso del tiempo y la experiencia en campo real, se flexibilizaron para acompañar montos más agresivos. Principalmente se tienen en cuenta indicadores de input tales como: score analítico, antigüedad en la actividad que desarrollan, que los clientes prospecto no posean antecedentes informados en bases negativas, el hecho que sean o no propietarios de inmuebles. La propuesta no podrá exceder los topes indicados en función de la facturación promedio mensual, estando la propuesta de asistencia orientada a líneas que atiendan a la evolución comercial de los clientes (no superando en ningún caso los doce meses de plazo) y para líneas de inversión con garantía real, acotada a determinados productos, estando definida la estructura interna de distribución de los márgenes globales, entre cada uno de ellos. El modelo se ha desarrollado en un entorno sistémico integrado por un web service, con trazabilidad desde la originación comercial hasta la carga de márgenes por Secretaría de Comités. -

Por asistencias superiores a 3000 miles, el análisis del riesgo crediticio se realiza caso por caso. Los principales aspectos a ser tenidos en cuenta al momento de realizar la evaluación de los clientes de la cartera comercial son los siguientes:

- Verificar la suficiente generación de recursos del cliente y la adecuada estructura financiera para asumir las amortizaciones de capital e intereses de los créditos adeudados, dentro de los plazos pactados.
- Constitución de adecuadas garantías que permitan una efectiva recuperación de las operaciones de crédito.
- Identificación de la actividad del cliente para ubicarlo dentro del sector económico al que pertenece, evaluando su posicionamiento y expectativas de desarrollo.
- Análisis de flujos de fondos futuros (Continuidad de Negocio).

En la gestión de los riesgos minoristas se utilizan procesos diferenciales según se trate de clientes de mercado cerrado (cuentas de haberes) o mercado abierto:

- Mercado Cerrado: la oferta se actualiza mensualmente de acuerdo a su disponible, el cual surge del nivel de acreditaciones en caja de ahorro que cada cliente posea deduciendo el endeudamiento vigente a ese momento.
- Mercado Abierto: la oferta se evalúa puntualmente utilizando modelos de score.

Las perspectivas en la gestión de riesgos de banca individuos es avanzar en la estratificación de poblaciones, de manera de aplicar parámetros de riesgos acordes al comportamiento de cada sub población a través de Scoring. Se encuentra en desarrollo modelos de Score internos de comportamiento y originación de mercado cerrado, los que se espera estén implementados en el transcurso del año 2018.

### Seguimiento

Todos los deudores son objeto de seguimiento respecto de su comportamiento de pago, de su situación financiera y de la correspondencia entre el riesgo del deudor, su clasificación y la asignación de provisiones.

El objetivo de tal seguimiento es velar por: (a) la minimización de riesgos, para lo cual se identifica, previene y corrige oportunamente los eventuales problemas de cartera, (b) el mantenimiento de una cartera adecuadamente calificada, diversificada y previsionada, (c) el aseguramiento de una adecuada cobertura de garantías y (d) la minimización de operaciones en condiciones especiales.

A tales efectos la entidad dispone de:

- Un sistema de monitoreo y control de cobranza que incorpora alertas y medidas de mitigación específicos.
- Un proceso de supervisión y control para la detección temprana de situaciones de riesgo, a fin de que se logren tomar las medidas adecuadas y oportunas.

Las medidas de mitigación que se aplican y dejan registradas son, entre otras: informes de visitas, avisos de cobranza, notificaciones fehacientes, búsquedas registrales, solicitudes de embargo o captura, etc.

### Control y Recupero

La Subgerencia General de Riesgos y Control Crediticio a través de la Gerencia de Control y Recupero Crediticio realiza periódicamente el proceso de seguimiento de la cartera comercial y comercial asimilable a consumo basado en indicadores previamente establecidos cuya finalidad es la detección temprana de hechos o situaciones que nos indiquen o alerten sobre el posible deterioro de las condiciones económicas, patrimoniales o financieras de estos clientes respecto de su estado observado en la última calificación. Una vez detectado algún indicador negativo o alerta (fuera de los parámetros preestablecidos), se disparan acciones preventivas (baja total o parcial de los márgenes calificados vigentes o solicitud de evaluación del alerta a las áreas de riesgo y comerciales), a efectos de evitar darles nueva asistencia crediticia o limitar la misma solo a líneas de corto plazo y con menor riesgo crediticio.

Los indicadores implementados en la presente etapa tienen en cuenta: la gestión de certificados de defunción, la evolución de operaciones de mora, la cartera a recuperar, la mora en mercado abierto, la mora en mercado cerrado, la mora en préstamos de mercado abierto, la mora en préstamos de mercado cerrado, el pase de situaciones en cantidades y montos.

### **Riesgo de liquidez, de tasa de interés y de mercado:**

Es de destacar que como política de liquidez la Entidad mantiene activos líquidos, los cuales están constituidos por los siguientes conceptos: Disponibilidades, títulos públicos nacionales con cotización, pases activos y Lebac/Nobac.

La estrategia de inversiones/desinversiones es revisada periódicamente en el contexto de las tendencias económicas de mercado, concentración de activos y pasivos y vencimientos. En el mismo marco se evalúan las excepciones y facultades.

La Subgerencia General de Finanzas, a través de la Gerencia de Finanzas y de la Subgerencia de Recursos Financieros, realiza las evaluaciones y proyecciones para determinar el nivel de exposición de la Entidad a este riesgo, generando reportes que son elevados al Directorio, Comité Ejecutivo y/o Comité de Liquidez.

El Comité de Liquidez, tiene facultades entre las que se encuentra la de definir las políticas acerca de los lineamientos en materia de determinación y/o monitoreo de plazos, tasas y altas.

La Entidad evalúa la situación de liquidez a través de diversas herramientas, entre las que podemos señalar:

- Plan de Negocios: es el punto de partida para determinar las necesidades de fondos del año en curso.
- Prueba global de liquidez: se utiliza para definir el monto de fondeo requerido en función de, entre otros factores, el crecimiento proyectado en los préstamos y las necesidades de las sucursales y ATMs (así como para determinar el disponible necesario para cubrir el efectivo mínimo), para una serie predeterminada de fechas futuras suponiendo circunstancias normales de mercado y con los cambios proyectados en el negocio.
- Monitoreo de descalces de plazos y tasas, con proyección de evolución de las tasas.
- La medición de la performance a través de ratios de liquidez comparables con el sistema financiero argentino.

El plan de contingencia contempla la estrategia para manejar, en caso de ocurrir, las crisis de liquidez e incluye procedimientos para enfrentar situaciones de emergencia por insuficiencias en el flujo de fondos durante una crisis. Se trabaja en forma permanente el acceso al mercado, buscando fortalecer y aumentar las relaciones con contrapartes, bancos corresponsales, clientes corporativos y se alienta el acercamiento con inversores pequeños que atomicen los depósitos y aumenten el plazo de las imposiciones, todo ello en procura de disminuir la vulnerabilidad ante una crisis. Adicionalmente, se efectúa un seguimiento de los grandes clientes de Plazo Fijo. Asimismo, se examina el nivel de dependencia a determinadas fuentes de fondos, como así también el plazo real de permanencia de los depósitos por cliente, contando con un alto porcentaje de fidelización de depositantes sobre los que se trabaja permanentemente.

Las características propias de la Institución y su rol de agente financiero de la Provincia, aseguran cierto nivel de liquidez relacionada a la nómina salarial, a los depósitos judiciales, entre otros. No obstante ello, la Entidad mantiene un "stock de seguridad" de activos líquidos, preponderantemente activos del BCRA. El plan de contingencia contempla la realización de estos activos.

Otra de las fuentes previstas en el plan de contingencia es la gestión de líneas de créditos a corto plazo y la venta de cartera de préstamos de consumo y del sector público, los primeros con código de descuento y el segundo con garantía de coparticipación.

En cuanto a las políticas de determinación y monitoreo de tasas, se continúa la metodología aprobada oportunamente por el Comité de Liquidez para la determinación de tasas activas. Las curvas de tasas activas mínimas (TAM) establecidas por la Subgerencia General de Finanzas, constituyen la base para la determinación de las distintas tasas por línea que la Subgerencia General Comercial conjuntamente con la Subgerencia General de Finanzas, informan a través del Esquema Único de Tasas. Estas curvas constituyen el "piso" a partir del cual la Subgerencia General Comercial y la Subgerencia General de Finanzas, elaboran la tabla de tasas (por línea, plazo y nivel de aprobación).

La metodología se basa en considerar: (i) el costo de oportunidad de colocación de fondos, el riesgo de contraparte y el premio por liquidez; y (ii) la restricción del mercado. Dicha metodología es aplicable a los mercados de tasas en dólares, tasa en pesos / tasa fija y tasa variable.

Adicionalmente, el Comité Ejecutivo aprobó un Esquema Único de Tasas mediante el cual se establecen los márgenes para operar de los distintos canales de comercialización de la Subgerencia General Comercial y los niveles de autorización de las flexibilizaciones de tasa, limitando al mismo tiempo dichas flexibilizaciones.

Los niveles de tasa se monitorean diariamente, pudiendo ser comunicada la nueva TAM a la Subgerencia General Comercial cuando las condiciones del mercado lo ameritan.

Dado el carácter de banco comercial, las exposiciones de la Entidad a Riesgo de Mercado no son representativas en relación a la dimensión y proporcionalidad del Core Business.

A pesar de ello se monitorean permanentemente los límites máximos normativos de BCRA tanto para Activos de Riesgo Soberano como en posiciones en moneda extranjera en relación a Posición General de Cambios.

#### Riesgo de liquidez

La Entidad calcula el Capital Económico por Riesgo de Liquidez a partir de la determinación del costo de financiación en que debería incurrir la Entidad para atravesar una situación de iliquidez, definiéndose como situación de iliquidez aquella en la cual el indicador de Liquidez vulnera su umbral de tolerancia. El Capital surge de aplicar una tasa de fondeo sobre el monto de dinero necesario para retornar a la situación de liquidez media ( $L2 \geq \text{Umbral}$ ).

También existen, métricas que relevan el estado de: Depósitos a la vista, Plazos Fijos, Depósitos, Cobertura de Liquidez (LCR), Coeficiente de financiación estable neta (NSFR), encaje técnico, etc.

#### Riesgo de Mercado

Una de las principales métricas utilizadas en Riesgo de Mercado es el Capital Económico. El Capital Económico por Riesgo de Mercado es aquel necesario para cubrir las pérdidas inesperadas derivadas de variaciones en posiciones dentro y fuera de balance, a raíz de fluctuaciones adversas en los precios de mercado de diversos activos.

A los fines de calcular el Capital Económico por Riesgo de Mercado, la Entidad utiliza una herramienta basada en el Valor a Riesgo ("VaR") de los instrumentos alcanzados por este riesgo.

A su vez diariamente se recalcula el "Indicador de Control de Integración de Capital". Dicho indicador surge como respuesta a la comunicación "A" 5867 del Banco Central de la República Argentina.

#### Riesgo de Tasa

El Capital Económico por Riesgo de Tasa de Interés es aquel que se requiere para cubrir las pérdidas originadas por posiciones expuestas a fluctuaciones adversas en las tasas de interés y tipos de cambio, que afecten a la estructura del Balance de la Entidad.

La metodología empleada consiste en la estimación del Valor Económico de la Entidad (MVE) y su correspondiente Valor a Riesgo (VaR) asociado a un nivel de confianza y a un horizonte temporal. Dicha metodología se basa en la proyección a un plazo definido de las caídas de capital e intereses y en la aplicación de un modelo de simulación de trayectoria de curvas y tasas de interés, que permite obtener la distribución del Valor Económico de la Entidad.

La **Comunicación "A" 6397 del BCRA** incorpora **nuevos lineamientos** para la gestión de riesgos en las entidades financieras y establece un **nuevo tratamiento del riesgo de tasa de interés** en la cartera de inversión. Es por ello que se realizaron modificaciones al cálculo del Valor Económico de la Entidad (MVE) para adecuarse con dicha normativa

Los indicadores implementados para la supervisión de este riesgo tienen en cuenta, entre otros, la representación de Notas, Lebac y Títulos Públicos con respecto a los Activos y RPC.

#### **Riesgo Operacional:**

En materia de riesgo operacional, se cuenta con un Manual de Procedimientos de Gestión del Riesgo Operacional, como así también con una base de datos interna de eventos de pérdida por riesgo operacional. Se destaca como punto neurálgico el enfoque de identificación de riesgos por proceso, a nivel de sub procesos y el diseño de mapa de riesgos para los procesos críticos, donde se visualiza la ubicación de los principales riesgos operacionales y los resultados de las actualizaciones de los talleres de autoevaluación los que son elevados al Comité de Gestión Integral de Riesgo para su consideración.

Se trabaja en forma continua en la sensibilización y concientización de las distintas áreas del Banco mediante planes de capacitación y la actualización de los riesgos de cada sector responsable, alimentando la base de datos interna diseñada a fin de actualizar on line la información cualitativa y cuantitativa de eventos por riesgo operacional.

Dicha base de datos constituye un elemento de gran utilidad para la adecuada gestión del riesgo operacional y la generación de informes asociados, en especial para profundizar la metodología aplicada para la determinación de capital económico por riesgo operativo

El cálculo del Capital Económico es una de las principales métricas para la medición del Riesgo Operacional, y surge a partir de un Motor de Simulación de Monte Carlo, el cual arroja una distribución de pérdidas totales por Riesgo Operacional. De esta manera se obtiene el Capital Económico, calculado a partir de la diferencia resultante entre la Pérdida Máxima (asociada a un nivel de confianza y un holding period, de acuerdo a la práctica habitual del mercado) y la Pérdida Esperada de dicha distribución. Dicho motor de simulación es alimentado mediante las siguientes fuentes de información empíricas:

- Base de eventos de pérdidas por Riesgo Operacional: Historia de pérdidas incurridas por los eventos de pérdida operativas.
- Cuestionarios de Autoevaluación: Riesgo actual reflejado en la creencia basada en la experiencia de los expertos de las áreas afectadas.

Finalmente, se continuará con el desarrollo de mayores indicadores de seguimiento relativos a la gestión del riesgo operativo (KRIs) a fin de establecer, en función de los mismos, el seguimiento a los planes de mitigación implementados por las distintas áreas involucradas.

#### **e. Descripción del proceso de divulgación de información sobre riesgos a disposición del Directorio y la Alta Gerencia, en concreto el alcance y el contenido principal de los informes sobre exposición al riesgo.**

La Gerencia General supervisa conjuntamente con la Subgerencia General de Finanzas en forma periódica los riesgos asumidos por operaciones, productos y unidades de negocios, controlando diversos riesgos por medio de los Informes Financieros, en el que se analizan los Riesgos de Liquidez, Riesgos de Tasas, Riesgos de Precios, Riesgo Cambiario, con el fin de minimizar el efecto de los mismos sobre los niveles de rentabilidad y por otra parte asegurar una adecuada liquidez.

En forma diaria la Subgerencia de Recursos Financieros elabora información sobre: evolución de depósitos, disponibilidades, préstamos, depósitos, ratio de liquidez, efectivo mínimo, posición Lebac, posición global en moneda extranjera. De manera mensual elabora información sobre Evolución de depósitos a plazo fijo, Concentración de cartera pasiva, Evolución de tasas, Comparativo encuesta diaria, Vencimiento, Concentración cartera activa, Evolución de tasas.

Por medio del Informe Mensual de Relaciones Técnicas, la Gerencia de Contabilidad monitorea la evolución de la Exigencia e Integración de Capitales Mínimos por Riesgo de Crédito, de Tasa, de Mercado y Riesgo Operacional, Responsabilidad Patrimonial Computable (RPC), Posición de fraccionamiento del riesgo y Activos Inmovilizados.

La Subgerencia General de Riesgos y Control Crediticio a través de la Gerencia de Control y Recupero Crediticio realiza mensualmente el proceso de seguimiento de la cartera comercial y comercial asimilable a consumo basado en indicadores previamente establecidos cuya finalidad es la detección temprana de hechos o situaciones que nos indiquen o alerten sobre el posible deterioro de las condiciones económicas, patrimoniales o financieras de estos clientes respecto de su estado observado en la última calificación. Una vez detectado algún indicador negativo o alerta (fuera de los parámetros preestablecidos), se disparan Acciones Preventivas (baja total o parcial de los márgenes calificados vigentes o solicitud de evaluación del alerta a las áreas de riesgo y comerciales), a efectos de evitar darles nueva asistencia crediticia o limitar la misma solo a líneas de corto plazo y con menor riesgo crediticio. El objetivo de este proceso es el de generar alertas para revisar las calificaciones de clientes que muestran algún grado de deterioro en los principales indicadores o parámetros de calificación. Es decir analizar márgenes de crédito previamente aprobados, con facultades para suspender la vigencia de los mismos cuando los indicadores asumen determinados valores, evitando nuevas financiaciones hasta tanto se realice una revisión comercial y de riesgos del cliente que defina la conveniencia o no de su rehabilitación para operar a crédito.

Por otra parte, la Gerencia de Control y Recupero Crediticio monitorea y controla el cumplimiento de las relaciones técnicas establecidas por normas del BCRA, referentes a la graduación del crédito, fraccionamiento del riesgo crediticio, asistencias a clientes vinculados, financiaciones significativas y evolución de las provisiones por riesgo de incobrabilidad.

En cuanto al seguimiento de la mora la Gerencia de Control y Recupero Crediticio confecciona y emite mensualmente un informe que es tratado en el comité respectivo, en el cual se detalla la evolución de la mora con respecto al mes anterior, segmentado por cartera (comercial, comercial asimilable a consumo y cartera de consumo), abierto por producto y según al mercado en el cual se haya originado.

La Subgerencia General de Riesgo y Control Crediticio a través de la Gerencia de Gestión Integral de Riesgo realiza reuniones de Comité de Riesgo donde se eleva para consideración de Directorio informes con:

- Seguimiento y/o actualización de talleres de riesgo operacional de los principales procesos del Banco (anual)
- Tratamiento de eventos de pérdidas por riesgo operacional. (anual)
- Informe de aplicación y resultados de pruebas de estrés. (semestral)
- Monitoreo de indicadores y límites definidos para los principales riesgos. (trimestral)

**f. Información cualitativa sobre pruebas de estrés (ej. carteras sujetas a pruebas de estrés, escenarios adoptados y metodologías utilizadas, e utilización de pruebas de estrés en la gestión del riesgo).**

A los fines de avanzar en el fortalecimiento de la gestión de riesgos, la Entidad cuenta con un programa de pruebas de estrés integral que permite conocer el impacto de alteraciones macroeconómicas poco probables pero de posible ocurrencia. Dicha herramienta estima el comportamiento de parámetros de riesgo en situaciones económicas desfavorables.

La metodología tiene en cuenta los siguientes pilares:

- Horizonte Temporal: El Escenario de Estrés contempla al menos dos años de proyección.
- Impacto en Balance y Cuadro de Resultados: La Metodología permite generar información relativa al grado de impacto que sufren las principales cuentas del Balance y del Cuadro de Resultados en el Escenario de Estrés modelado.
- Interrelaciones: El Escenario de Estrés generado contempla las interrelaciones e interacciones existentes entre las diferentes variables que son objeto de análisis, al efecto de evitar la simulación de situaciones incoherentes o poco plausibles.

Entre otras cuestiones, estos puntos mencionados implican:

- Proyección de Resultados: Para todo escenario generado, los resultados (en general, ingresos y egresos por intereses o servicios) generados por un conjunto de operaciones dependen de los saldos de las cuentas correspondientes en el momento inicial de dicho período.
- Igualdad Patrimonial Fundamental: Para todo escenario generado, el impacto en Patrimonio asociado a los resultados simulados en algún período equivalen a la variación en el valor de la diferencia entre el Activo y el Pasivo modelado para dicho período.



Los escenarios hipotéticos involucran una mirada prospectiva para poder incorporar cambios en la cartera de la Entidad, información actualizada y riesgos emergentes que pueden no estar cubiertos basándose solamente en la historia.

Escenario Base: Escenario inicial. Se utilizan los factores de riesgo al momento de valuación.

Los escenarios son aplicados a los factores de riesgo para obtener las proyecciones a utilizar.

Una vez generada una proyección completa de las principales cuentas del Balance y del Cuadro de Resultados, se extrae aquella información que se considera relevante y a partir de ella se construyen indicadores de estrés que permiten obtener una primera estimación del grado de impacto que sufriría la Entidad en el caso que se transite por una situación similar a la modelada. En términos generales, se parte del Plan de Negocios / Escenario Base de la Entidad, y a partir de variables que definen escenarios de distinta criticidad, se estresan las citadas variables y se analizan los efectos sobre la situación patrimonial y de resultados, de los principales riesgos definidos.

Importancia en la Gestión del Riesgo

A fin de promover la identificación y control de los riesgos, las pruebas de estrés proporcionan una perspectiva del riesgo complementaria e independiente de otras herramientas de gestión de riesgos y forman parte integral del proceso interno de autoevaluación de la suficiencia de capital, que requiere que las entidades realicen pruebas de estrés rigurosas y prospectivas, que identifiquen eventos severamente adversos o verifiquen cambios en las condiciones de mercado que pueden afectar negativamente a las entidades.

**g. Las estrategias y procesos para gestionar, cubrir y mitigar los riesgos derivados del modelo de negocio de la entidad y los procesos para vigilar su eficacia**

Con relación a la visión global e integración en el análisis, la Entidad efectúa semestralmente pruebas de estrés integrales. Las mismas buscan capturar el impacto sobre la Entidad, de una serie de eventos adversos, a efectos de monitorear el nivel de tolerancia a los mismos.

Consecuentemente, se entiende por medidas de estrés los cambios estimados en la situación de la Entidad al analizarla bajo escenarios desfavorables en los cuales se ven afectadas las principales variables económicas y de negocio. De esta forma, la aplicación de programas de pruebas de estrés permite identificar sucesos que podrían ocasionar pérdidas importantes, establecer planes de acción y definir límites en función de diversas medidas.

Adicionalmente, en cuanto al control de cumplimiento de políticas y límites de riesgo, se monitorea la evolución de los principales riesgos, incluyendo el seguimiento del cumplimiento de los límites definidos por la Dirección. Esta herramienta de gestión integral contiene indicadores considerados relevantes para monitorear los distintos riesgos asumidos por la Entidad. El Directorio define la estrategia y luego es el Comité de Gestión Integral de Riesgos el que traduce en métricas y límites cuantificables los indicadores objetivos, para ser revisados y aprobados.

Cuando del seguimiento mensual que realiza la Gerencia de Gestión Integral de Riesgo se observan desvíos a las métricas y límites antes señalados, el Comité de Gestión Integral de Riesgo propone al Directorio la activación de alguno o algunos de los planes de contingencia que se han diseñado al efecto.

Finalmente, se continuará con mejoras en la estimación de capital económico para los principales riesgos con las metodologías recomendadas por Basilea. A tales efectos se ha puesto en marcha un proyecto de sistematización de su cálculo, como así también de la modelización de las pruebas de estrés antes descriptas.

- Planes de mitigación

Para los riesgos que se exponen a continuación, los que poseen una baja probabilidad de ocurrencia pero alto impacto en el giro transaccional de la Entidad, se detallan siguientes planes de mitigación:

- a) Riesgo de contingencias informáticas:

Se aprobó oportunamente el Plan de Recuperación ante Desastres (DRP) que incluye un Plan de Contingencias con detalle de las acciones necesarias ante un evento que amenace la continuidad del normal funcionamiento de la Entidad.

Los procesos contingentes previstos son puestos a prueba en forma periódica. El monitoreo es materia de análisis de la Subgerencia General de Sistemas y Tecnología. A su vez, el monitoreo general es materia de seguimiento del Comité de Tecnología Informática de la Entidad.

b) Riesgo de inseguridad física:

La Gerencia y Sub Gerencia de Protección de Activos y Prevención de Fraudes es la encargada de dar cumplimiento a la Com "A" 5479 y "A" 6272 del BCRA y demás normas que refieren a las medidas mínimas de seguridad física con las que deben contar las Entidades Financieras y sus unidades de Servicios. A la fecha, todas éstas, se encuentran encuadradas y cumplen con los lineamientos de la ley y de las normas del Ente Rector. En tal sentido, son los responsables que cada unidad de negocios o sucursales, cuenten con dichas condiciones, las que se cumplen satisfactoriamente. A su vez, la Gerencia de PAyPF, es la responsable de la redacción del Plan de Seguridad Anual que se presenta y aprueba el Directorio de la entidad, y de la redacción y actualización del Manual de Procedimientos de Seguridad Bancaria (Int. 0012). Esta Gerencia, es el área que dicta y capacita sobre los procedimientos internos de seguridad física, a través del correspondiente manual de procedimientos de seguridad física y capacita al personal a través de cursos presenciales, de modalidad e-learning, etc. Las sucursales, a los fines del control de los riesgos que pueden representar eventos de inseguridad (robos, hurtos, vandalismo, etc.), cuentan con distintos dispositivos electrónicos y físicos tales como: Sistemas de video vigilancia, alarmas conectadas a las distintas policías jurisdiccionales, puertas de seguridad, tesoros blindados, etc. Los sistemas de alarmas y la video vigilancia, además del control local, están redundando con comunicaciones IP o GPRS según el caso, al Centro de Monitoreo para que el control, sea efectivos 24 x 365. Las 38 sucursales con cajas de seguridad, han sido reforzadas sus medidas, con sistemas alternativos de cámaras y alarmas.

Estos mecanismos y métodos de seguridad, permiten, asimismo, auditar procedimientos de seguridad para que se ajusten a los normados, y eventualmente, corregirlos, desarrollo de las actividades del público interno y externo.

**Formulario OV1: Presentación de los Activos Ponderados por Riesgo (APR)**

CONCEPTO		a	b	c
		APR		Requerimiento mínimo de capital
		T	T-1	T
1	Riesgo de crédito (excluido riesgo de crédito de contraparte)	34.175.883	31.777.479	<b>2.952.796</b>
2	Del cual, con el método estándar (SA)	34.175.883	31.777.479	<b>2.952.796</b>
4	Riesgo de crédito de contraparte (CCR)	0	0	<b>0</b>
5	Del cual, con el método estándar para el riesgo de crédito de contraparte (SA-CCR)	0	0	<b>0</b>
11	Riesgo de liquidación	0	0	<b>0</b>
12	Exposiciones de titulización en la cartera de inversión	794.848	793.764	<b>68.675</b>
16	Riesgo de mercado	2.540.788	1.919.438	<b>203.263</b>
17	Del cual, con el método estándar (SA)	2.540.788	1.919.438	<b>203.263</b>
19	Riesgo operacional	13.447.563	12.164.788	<b>1.075.805</b>
20	Del cual, con el Método del Indicador Básico	13.447.563	12.164.788	<b>1.075.805</b>
24	Ajuste mínimo («suelo»)	0	0	<b>0</b>
25	Total (1+4+11+12+16+19+24)	<b>50.959.082</b>	<b>46.655.469</b>	<b>4.300.539</b>

Nota: Información a Junio'2018

**Sección 3. Vínculos entre estados financieros y exposiciones reguladoras****Formulario LI1: Diferencias entre los ámbitos de consolidación contable y regulador y correspondencia entre estados financieros y categorías de riesgo reguladoras**

	a	b	c	d	e	F	G
	Valores contables según se publican en los estados financieros	Valores contables en el ámbito de consolidación reguladora	Valores contables de partidas:				
Sujetas al marco de riesgo de crédito			Sujetas al marco de riesgo de crédito de contraparte	Sujetas al marco de titulización	Sujetas al marco de riesgo de mercado	No sujetas a requerimientos de capital o sujetas a deducción del capital	
<b>Activo</b>							
Disponibilidades	12.062.763	12.062.763	12.062.763	-	-	-	-
Títulos Públicos y Privados	16.651.696	16.651.696	16.651.696	-	-	16.651.696	-
Préstamos	32.295.507	32.295.507	32.295.507	-	-	-	-
Otros créditos por intermediación financiera	3.620.732	3.620.732	2.396.769	-	1.223.963	-	-
Créditos por arrendamientos financieros	-	-	-	-	-	-	-
Participación en otras sociedades	25.414	25.414	25.414	-	-	-	-
Créditos diversos	985.760	985.760	985.760	-	-	-	-
Bienes de Uso	660.363	660.363	659.667	-	-	-	696
Bienes Diversos	144.702	144.702	144.413	-	-	-	289
Bienes intangibles	191.661	191.661	255	-	-	-	191.406
Partidas pendientes de imputación	23.508	23.508	3.039	-	-	-	20.469
Otros activos	-	-	-	-	-	-	-
<b>Activo total</b>	<b>66.662.106</b>	<b>66.662.106</b>	<b>65.225.283</b>	<b>-</b>	<b>1.223.963</b>	<b>16.651.696</b>	<b>212.860</b>
<b>Pasivo</b>							
Depósitos	55.903.711	55.903.711	-	-	-	-	55.903.711
Otras obligaciones por intermediación financiera	4.176.891	4.176.891	-	-	-	-	4.176.891
Obligaciones diversas	2.103.641	2.103.641	-	-	-	-	2.103.641
Previsiones	104.513	104.513	-	-	-	-	104.513
Oblig negociables subordinadas	-	-	-	-	-	-	-

Partidas pendientes de información	15.587	15.587	-	-	-	-	15.587
Otros pasivos	-	-	-	-	-	-	-
<b>Pasivo total</b>	<b>62.304.343</b>	<b>62.304.343</b>	<b>-</b>	<b>-</b>	<b>-</b>	<b>-</b>	<b>62.304.343</b>

Nota: Se entiende como Valor Contable sujetas al marco de Riesgo de Crédito a las exposiciones utilizadas para el capital regulatorio por Riesgo de Crédito

Nota: Información a Diciembre'2017

**Formulario LI2: Principales fuentes de discrepancia entre los importes de las exposiciones en términos reguladores y los valores contables en los estados financieros**

		a	b	c	D	e
		Total	Partidas sujetas a:			
			Marco de riesgo de crédito	Marco de titulización	Marco de riesgo de crédito de contra-parte	Marco de riesgo de mercado
<b>1</b>	<b>Importe correspondiente al valor contable del activo en el ámbito de consolidación reguladora (según formulario LI1)</b>	66.662.106	65.226.268	0	1.223.963	16.651.696
2	Importe correspondiente al valor contable del pasivo en el ámbito de consolidación reguladora (según formulario LI1)	62.304.343	0	0	0	0
3	Importe neto total en el ámbito de consolidación reguladora	<b>4.357.763</b>	<b>65.226.268</b>	<b>0</b>	<b>1.223.963</b>	<b>16.651.696</b>
4	Importe de partidas fuera de balance	7.537.229	7.537.229	0	0	0
5	<i>Diferencias de valoración</i>	0	0	0	0	0
6	<i>Diferencias debidas a reglas de neteo distintas, excepto las incluidas en la fila 2</i>	0	0	0	0	0
7	<i>Diferencias debidas a la consideración de las provisiones</i>	0	0	0	0	0
8	<i>Diferencias debidas a filtros prudenciales</i>	0	0	0	0	0
9	:					
<b>10</b>	<b>Importe de las exposiciones con fines reguladoras</b>	<b>11.894.992</b>	<b>72.763.497</b>	<b>0</b>	<b>1.223.963</b>	<b>16.651.696</b>

Nota: Información a Diciembre'2017

**Tabla LIA: Explicación de las discrepancias entre el saldo contable y el importe de exposición con fines reguladores**

**a) Origen de cualquier discrepancia significativa en las cifras consignadas en las columnas (a) y (b) de LI1.**

No aplica

**b) Origen de cualquier discrepancia entre los valores contables y los importes calculados con fines reguladores recogidas en LI2.**

Las discrepancias entre los valores contables y los importes calculados con fines reguladores en LI2 corresponde a las partidas fuera de balance por \$7.537.229 (miles) se adjunta cuadro con el detalle de la composición.

Rubro	CONCEPTO	Importe
812100	Acuerdos en cuentas corrientes	6.948.782
725033	(Contingentes) Otras garantías otorgadas	375.484
725003	(Contingentes) Responsabilidades por operaciones comerciales	192.195
725004	(Contingentes) Créditos documentarios	18896
725005	(Contingentes) Otros créditos acordados	1278
721033	(Contingentes) Otras garantías otorgadas	594
<b>TOTAL</b>		<b>7.537.229</b>

Nota: Información a Diciembre'2017

**c) Describir los sistemas y controles que utilizan para que las estimaciones de valoración sean prudentes y fiables. La información divulgada debe incluir:**

- **Metodologías de valuación, incluida una explicación de la medida en que se utilizan las metodologías de valoración basadas en el mercado y basadas en modelos.**

No aplica

- **Descripción del proceso de verificación independiente de precios.**

No aplica

- **Procedimientos para calcular la valuación de ajustes (incluida una descripción del proceso y la metodología utilizados para valorar las posiciones de negociación por tipo de instrumento).**

No aplica

**Sección 5 - Parámetros de supervisión macroprudencial**

**Formulario CCyB1 – Distribución geográfica de las exposiciones crediticias utilizadas en el margen de capital contracíclico**

No Aplica

**Sección 6 - Coeficiente de apalancamiento**

**Formulario LR1 – Resumen comparativo de los activos contables frente a la medida de la exposición del coeficiente de apalancamiento**

Cuadro comparativo resumen		
Nro Fila	Concepto	Importe
1	Total del activo consolidado según los estados contables consolidados para Publicación Trimestral/ Anual	92.462.322

2	Ajustes por diferencias en el alcance de la consolidación con fines de supervisión.	0
3	Ajustes por activos fiduciarios reconocidos en el balance pero que se excluyen de la medida de la exposición.	0
4	Ajustes por instrumentos financieros derivados.	0
5	Ajustes por operaciones de financiación con valores (SFTs).	0
6	Ajustes por las exposiciones fuera del balance	1.564.851
7	Otros ajustes.	-353.894
8	Exposición para el coeficiente de apalancamiento.	93.673.279

Nota: Información a Junio'2018

### Formulario LR2: Formulario común de divulgación del coeficiente de apalancamiento

N.º fila	Concepto	Importe	
		T	T-1
<b>Exposiciones en el balance</b>			
1	Exposiciones en el balance (se excluyen derivados y SFTs, se incluyen los activos en garantía).	92.855.991	74.991.869
2	(Activos deducidos del PNB - Capital de nivel 1).	-747.563	-690.990
3	<b>Total de las exposiciones en el balance (excluidos derivados y SFTs).</b>	<b>92.108.428</b>	<b>74.300.879</b>
<b>Exposiciones por derivados</b>			
4	Costo de reposición vinculado con todas las transacciones de derivados (neto del margen de variación en efectivo admisible)		
5	Incremento por la exposición potencial futura vinculada con todas las operaciones de derivados.		
6	Incremento por activos entregados en garantía de derivados deducidos de los activos del balance.		
7	(Deducciones de cuentas a cobrar por margen de variación en efectivo entregado en transacciones con derivados).		
8	(Exposiciones con CCP, en la cual la entidad no está obligada a indemnizar al cliente).		
9	Monto notional efectivo ajustado de derivados de crédito suscriptos.		
10	(Reducciones de notionales efectivos de derivados de crédito suscriptos y deducciones de EPF de derivados de crédito suscriptos).		
11	<b>Total de las exposiciones por derivados</b>		
<b>Operaciones de financiación con valores (SFT)</b>			
12	Activos brutos por SFTs (sin neteo) .		
13	(Importes a netear de los activos SFTs brutos) .		
14	Riesgo de crédito de la contraparte por los activos SFTs.		
15	Exposiciones por operaciones en calidad de agente.		
16	<b>Total de exposiciones por SFTs</b>		
<b>Exposiciones fuera del balance</b>			
17	Exposición fuera de balance a su valor notional bruto.	10.753.452	9.332.567
18	(Ajustes por la conversión a equivalentes crediticios).	-9.188.601	-8.219.809
19	<b>Total de las exposiciones fuera del balance</b>	<b>1.564.851</b>	<b>1.112.758</b>
<b>Capital y Exposición total</b>			
20	<b>PNB - Capital de nivel 1 (valor al cierre del período).</b>	4.873.926	4.151.484
21	<b>Exposición total (suma de las renglones 3, 11, 16 y 19).</b>	93.673.279	75.413.637
<b>Coeficiente de Apalancamiento</b>			
22	<b>Coeficiente de Apalancamiento</b>	<b>5,20</b>	<b>5,50</b>

Nota: Información a Junio'2018

### Sección 7 – Liquidez

#### Tabla LIQA – Gestión del riesgo de Liquidez

La gestión del riesgo financiero tiene por objetivo establecer los aspectos generales, de responsabilidad, criterios y políticas dentro de las cuales se gestionan las posiciones estructurales (cartera de inversión) y de negociación, que son sensibles a los cambios en las tasas de interés, la liquidez, las oscilaciones en los precios de mercado y el tipo de cambio, con la finalidad de minimizar las posibles pérdidas derivadas de fluctuaciones adversas en los factores de riesgo asociados.

El riesgo financiero se desagrega entre riesgo estructural de balance (cartera de inversión) y riesgo de mercado (cartera de negociación).

A continuación se esquematiza la estructura organizativa involucrada de manera directa en el marco de gestión del riesgo financiero:

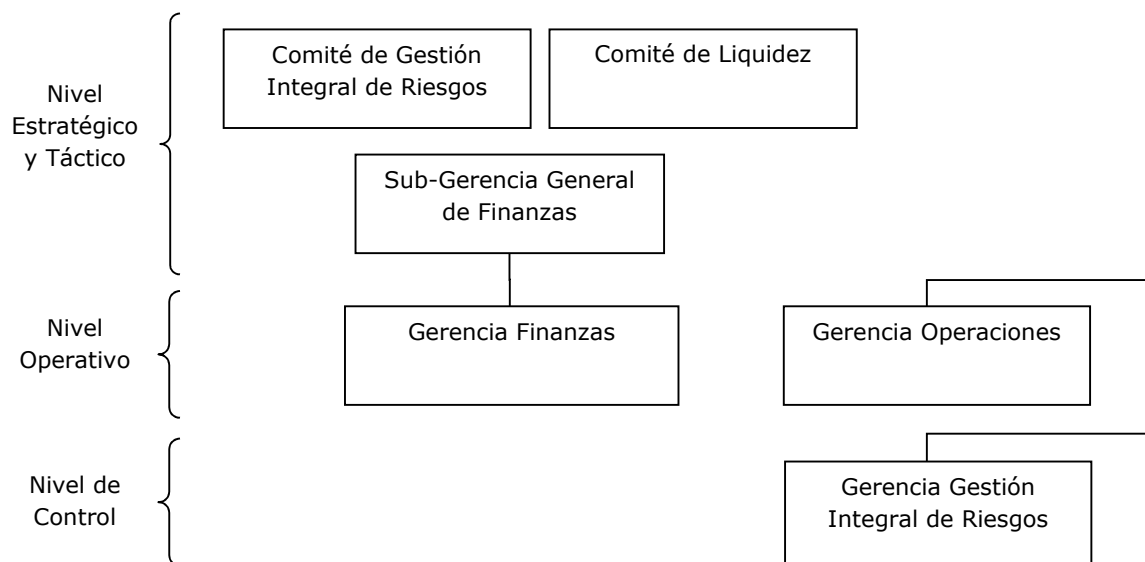

Asimismo debe considerarse que la Entidad creó recientemente un área específica de Riesgos Financieros responsable de medir y monitorear los riesgos de tasa de interés, de liquidez y de mercado, construyendo las métricas que fuera necesario para medir los riesgos mediante indicadores.

El Directorio ha definido las políticas generales de tolerancia al riesgo de la entidad, la cual se traduce en los respectivos límites establecidos para cada uno de los indicadores definidos. Dichas políticas son examinadas con periodicidad mínima anual, pudiendo realizarse revisiones adicionales en base a situaciones coyunturales que así lo requieran.

En relación a la definición y/o modificación de los límites de cada indicador en particular, se analizan los siguientes aspectos:

- La tolerancia al riesgo de la Entidad definida a través de su estrategia;
- La evolución histórica de los indicadores (evidencia de ciclos, tendencias, etc.);
- Los valores observados en indicadores de similares características en el Sistema Financiero y Bancos Públicos; y/o
- Apreciaciones puntuales efectuadas por las áreas intervinientes, relacionadas con el conocimiento y experiencia en la materia.

### **Formulario LIQ1: Ratio de Cobertura de Liquidez**

Entre el 01 de Abril de 2018 y el 30 de Junio de 2018, los principales componentes del LCR, son, en el FALAC: i) L&N & Títulos Públicos Nacionales en Pesos con una participación promedio aproximada en todo el período de 59,1%; ii) Cuentas Corrientes abiertas en el BCRA con una participación promedio de 29%; y iii) en menor medida los Billetes y Monedas con una participación promedio de 11,9%.

Respecto de las salidas de efectivo, el fondeo minoristas representa en promedio para todo el período el 6,6%. Mientras que el mayorista representa en promedio el 75,7% de las salidas. Dentro de estas últimas, el fondeo de "De otras personas jurídicas, sector público no financiero (excepto Gobierno Nacional y SPEs)" representa el 74% aprox. y el "De empresas del sector privado no financiero, gobiernos nacionales, bancos centrales y bancos multilaterales de desarrollo" el 5% aprox.

Respecto de las Entradas de Efectivo, durante el período el 47,4% corresponden a Clientes minoristas y Mipymes.

En el periodo considerado, el valor promedio del ratio fue 2,48 con un mínimo de 1,70 y un máximo de 4,49. Dicho ratio oscila dentro de cada mes, subiendo al inicio de los mismos, para luego experimentar una gradual caída. Dentro de cada mes la evolución del ratio obedece a los efectos de los siguientes factores: i) la acreditación de los salarios en las cajas de ahorro de los empleados del Sector Público, y ii) su posterior y gradual retiro a lo largo del mes de los fondos. Es decir la evolución del ratio durante el mes obedece a factores estacionales propios de la conducta de los individuos, en el manejo de sus depósitos.

Finalmente, se aclara que, los distintos valores que adquirió el ratio a lo largo del período informado, se deben al normal desenvolvimiento del negocio del Banco, no habiéndose experimentado en dicho periodo ninguna causa excepcional, inusual o fuera de lo normal que hubiese provocado un cambio relevante en el ratio.

### Formulario común de divulgación del LCR

		a	b
		Valor total no ponderado (promedio) (1)	Valor total ponderado (promedio) (2)
<b>Activos líquidos de alta calidad</b>			
1	Activos líquidos de alta calidad totales (FALAC)	38.390.782	33.451.837
<b>Salidas de efectivo</b>			
2	<b>Depósitos minoristas y depósitos efectuados por MiPyMEs, de los cuales:</b>	<b>13.008.451</b>	<b>1.067.597</b>
3	Depósitos estables	9.421.790	471.090
4	Depósitos menos estables	3.586.661	596.508
5	<b>Fondeo mayorista no garantizado, del cual:</b>	<b>23.158.417</b>	<b>12.780.550</b>
6	Depósitos operativos (todas las contrapartes)	12.609.392	3.152.348
7	Depósitos no operativos (todas las contrapartes)	10.549.025	9.628.202
8	Deuda no garantizada	0	0
9	<b>Fondeo mayorista garantizado</b>	<b>766.902</b>	<b>0</b>
10	<b>Requerimientos adicionales, de los cuales:</b>	<b>13.268</b>	<b>1.018</b>
11	Salidas relacionadas con posiciones en derivados y otros requerimientos de garantías	0	0
12	Salidas relacionadas con la pérdida de fondeo en instrumentos de deuda	0	0
13	Facilidades de crédito y liquidez	13.268	1.018
14	<b>Otras obligaciones de financiación contractual</b>	<b>2.750.171</b>	<b>2.750.171</b>
15	<b>Otras obligaciones de financiación contingente</b>	<b>36.905</b>	<b>1.845</b>
16	<b>SALIDAS DE EFECTIVO TOTALES</b>	<b>39.734.114</b>	<b>16.601.181</b>
<b>Entradas de efectivo</b>			
17	<b>Crédito garantizado (ej. operaciones de pase)</b>	967	0
18	<b>Entradas procedentes de posiciones que no presentan atraso alguno</b>	2.863.744	1.523.204
19	Otras entradas de efectivo	10.516	5.258
20	<b>ENTRADAS DE EFECTIVO TOTALES</b>	<b>2.875.227</b>	<b>1.528.462</b>
21	<b>Total FALAC</b>	<b>38.390.782</b>	<b>33.451.837</b>
22	<b>Salidas de efectivo netas totales</b>	<b>36.858.887</b>	<b>15.072.720</b>
23	<b>Ratio de cobertura de liquidez (%)</b>		<b>221,94</b>

Nota: Información a Junio 2018



**Formulario LIQ2: Ratio de fondeo neto estable (NSFR)****Información al 30.06.20018 – Ultimo Trimestre**

(Cantidad monetaria)		Valor no ponderado por vencimiento residual				Valor ponderado
		Sin vencimiento (1)	< 6 meses	De 6 meses a 1 año	≥ 1 año	
<b>Monto Disponible de Fondeo Estable (MDFE)</b>						
1	Capital:	5.880.245	0	0	0	5.880.245
2	Capital regulador (RPC)	5.880.245	0	0	0	5.880.245
3	Otros instrumentos de capital	0	0	0	0	0
4	Depósitos minoristas y depósitos de MiPyMEs:	0	0	36.056.935	0	33.738.821
5	Depósitos estables	0	0	25.751.595	0	24.464.015
6	Depósitos menos estables	0	0	10.305.340	0	9.274.806
7	Fondeo mayorista:	14.825.169	0	25.060.595	0	19.942.882
8	Depósitos operativos	14.825.169	0	0	0	7.412.585
9	Otra fondeo mayorista	0	0	25.060.595	0	12.530.298
10	Pasivos con correspondientes activos interdependientes	0	0	0	0	0
11	Otros pasivos:	5.598.535	1.317.082	0	873.498	873.498
12	Pasivos originados en operaciones con derivados a efectos del NSFR		0	0	0	
13	Todos los demás recursos propios y ajenos no incluidos en las anteriores categorías.	5.598.535	1.317.082	0	873.498	873.498
14	<b>Total del MDFE</b>					<b>60.435.446</b>
<b>Monto Requerido de Fondeo Estable (MRFE)</b>						
15	Total de activos líquidos de alta calidad (FALAC) a efectos del NSFR					1.441.026
16	Depósitos mantenidos en otras instituciones financieras con fines operativos	80.585	0	0	0	40.293
17	Préstamos y valores al corriente de pago:(2)	0	4.610	29.692.728	5.397.365	18.411.805
18	Préstamos al corriente de pago a instituciones financieras garantizados por activos computables en el FALAC	0	0	0	0	0
19	Préstamos al corriente de pago a instituciones financieras garantizados por activos computables en el FALAC distintos de Nivel 1 y préstamos al corriente de pago a instituciones financieras no garantizados	0	4.610	0	0	692
20	Préstamos al corriente de pago a sociedades no financieras, préstamos a clientes minoristas y pequeñas empresas, y préstamos a soberanos, bancos centrales y PSE, de los cuales:	0	0	29.692.728	2.293.678	16.337.255
21	Con una ponderación por riesgo menor o igual al 35% según el Método Estándar de Basilea II para el tratamiento del riesgo de crédito (2)	0	0	0	2.293.678	1.490.891
22	Hipotecas para adquisición de vivienda al corriente de pago, de las cuales:	0	0	0	2.821.378	1.833.896
23	Con una ponderación por riesgo menor o igual al 35% según el Método Estándar de Basilea II para el tratamiento del riesgo de crédito	0	0	0	2.821.378	1.833.896
24	Valores que no se encuentran en situación de impago y no son admisibles como HQLA, incluidos títulos negociados en mercados de valores	0	0	0	282.309	239.963
25	Activos con correspondientes pasivos interdependientes	0	0	0	0	0

26	Otros activos:	0	0	0	21.521.671	18.785.201
27	Materias primas negociadas físicamente, incluido el oro	0				0
28	Activos aportados como margen inicial en contratos de derivados y contribuciones a los fondos de garantía de las CCP		0	0	139.921	118.933
29	Activos derivados a efectos del NSFR		0	0	0	0
30	Pasivos derivados a efectos del NSFR antes de la deducción del margen de variación aportado		0	0	0	0
31	Todos los demás activos no incluidos en las anteriores rúbricas	0	0	0	21.381.750	18.666.268
32	Partidas fuera de balance	4.383.526	0	0	0	219.176
33	<b>Total de MRFE</b>					<b>38.897.500</b>
34	<b>Ratio de fondeo neto estable</b>					<b>1,55</b>

Nota: Información a Junio'2018

**Información al 31.03.2018 – Trimestre anterior**

(Cantidad monetaria)		Valor no ponderado por vencimiento residual				Valor ponderado
		Sin vencimiento (1)	< 6 meses	De 6 meses a 1 año	≥ 1 año	
<b>Monto Disponible de Fondeo Estable (MDFE)</b>						
1	Capital:	5.092.004	0	0	0	5.092.004
2	Capital regulador (RPC)	5.092.004	0	0	0	5.092.004
3	Otros instrumentos de capital	0	0	0	0	0
4	Depósitos minoristas y depósitos de MiPyMEs:	0	0	31.874.816	0	29.872.154
5	Depósitos estables	0	0	23.696.392	0	22.511.572
6	Depósitos menos estables	0	0	8.178.424	0	7.360.582
7	Fondeo mayorista:	14.416.265	0	14.128.478	0	14.272.372
8	Depósitos operativos	14.416.265	0	0	0	7.208.133
9	Otra fondeo mayorista	0	0	14.128.478	0	7.064.239
10	Pasivos con correspondientes activos interdependientes	0	0	0	0	0
11	Otros pasivos:	5.278.810	818.760	0	875.546	875.546
12	Pasivos originados en operaciones con derivados a efectos del NSFR		0	0	0	
13	Todos los demás recursos propios y ajenos no incluidos en las anteriores categorías.	5.278.810	818.760	0	875.546	875.546
14	<b>Total del MDFE</b>					<b>50.112.076</b>
<b>Monto Requerido de Fondeo Estable (MRFE)</b>						
15	Total de activos líquidos de alta calidad (FALAC) a efectos del NSFR					1.021.984
16	Depósitos mantenidos en otras instituciones financieras con fines operativos	118.860	0	0	0	59.430
17	Préstamos y valores al corriente de pago:(2)	0	373.246	20.881.995	2.894.751	12.435.373
18	Préstamos al corriente de pago a instituciones financieras garantizados por activos computables en el FALAC	0	0	0	0	0

19	Préstamos al corriente de pago a instituciones financieras garantizados por activos computables en el FALAC distintos de Nivel 1 y préstamos al corriente de pago a instituciones financieras no garantizados	0	373.246	0	0	55.987
20	Préstamos al corriente de pago a sociedades no financieras, préstamos a clientes minoristas y pequeñas empresas, y préstamos a soberanos, bancos centrales y PSE, de los cuales:	0	0	20.881.995	1.729.052	11.564.881
21	Con una ponderación por riesgo menor o igual al 35% según el Método Estándar de Basilea II para el tratamiento del riesgo de crédito (2)	0	0	0	1.729.052	1.123.884
22	Hipotecas para adquisición de vivienda al corriente de pago, de las cuales:	0	0	0	881.699	573.104
23	Con una ponderación por riesgo menor o igual al 35% según el Método Estándar de Basilea II para el tratamiento del riesgo de crédito	0	0	0	881.699	573.104
24	Valores que no se encuentran en situación de impago y no son admisibles como HQLA, incluidos títulos negociados en mercados de valores	0	0	0	284.000	241.400
25	Activos con correspondientes pasivos interdependientes	0	0	0	0	0
26	Otros activos:	0	0	0	14.900.137	13.097.819
27	Materias primas negociadas físicamente, incluido el oro	0				0
28	Activos aportados como margen inicial en contratos de derivados y contribuciones a los fondos de garantía de las CCP		0	0	78.127	66.408
29	Activos derivados a efectos del NSFR		0	0	0	0
30	Pasivos derivados a efectos del NSFR antes de la deducción del margen de variación aportado		0	0	0	0
31	Todos los demás activos no incluidos en las anteriores rúbricas	0	0	0	14.822.010	13.031.411
32	Partidas fuera de balance	23.531.152	0	0	0	1.176.558
33	<b>Total de MRFE</b>					<b>27.791.163</b>
34	<b>Ratio de fondeo neto estable</b>					<b>1,80</b>

Nota: Información a Marzo'2018 – Trimestre anterior

## Sección 8. Riesgo de Crédito

### Tabla CRA: Información cualitativa de Riesgo de Crédito

#### a. La aplicación del modelo de negocio en los componentes del perfil de riesgo de crédito de la entidad.

El perfil global de riesgo es el de una banca tradicional, y fue fijado teniendo en cuenta los objetivos manifestados en la Misión, Visión y Valores de la Entidad, correlacionado con la necesidad de resultados positivos en un marco de sustentabilidad y el mantenimiento de un adecuado nivel de capitalización.

Dicho perfil de negocios quedó delineado en el plan comercial aprobado por el Directorio y remitido al BCRA en el marco del régimen informativo de Plan de Negocios. Se entiende que dicho plan logra concatenar las necesidades del negocio con un perfil de riesgos acorde a los productos y líneas de financiamiento impulsadas, y el carácter de agente financiero del Estado Provincial.

Los preceptos fundamentales para lograr adecuados niveles de seguridad en las colocaciones considerando el Riesgo de Crédito tienden a:

- Diversificar los sectores económicos, regiones y atomización del riesgo entre los clientes o grupos económicos.
- Conocimiento profundo de los clientes, de su actividad o negocio, de los clientes de nuestros clientes, y de proveedores de nuestros clientes.
- Estabilidad y calidad de la clientela de nuestros clientes.
- Información de cómo financian sus ventas nuestros clientes.

Estos lineamientos son contemplados en el Manual de Créditos Comerciales de la Entidad.

**b. Criterios y enfoque para definir la política de gestión del riesgo de crédito y para limitar dicho riesgo**

**Admisión**

El Banco opera crediticiamente con una cartera de clientes que presentan una actitud ética ante los compromisos asumidos, así como también en la administración de su negocio.

El otorgamiento del crédito se basa en el conocimiento de los solicitantes, de su actividad o negocio, de su capacidad de pago, de sus necesidades financieras y de los productos con que el Banco cuenta para apoyar adecuadamente esas necesidades.

La instrumentación del crédito es legalmente válida y oponible a terceros a fin de resguardar los derechos del Banco. De la misma manera, la gestión crediticia vela por el correcto atesoramiento de todos los instrumentos de crédito y la administración tanto de éstos como de los legajos de crédito y demás documentación conexas.

Se tiende a un seguimiento exhaustivo de la cartera en general y los clientes en particular, a fin de posibilitar medidas correctivas preventivas o de gestión de recupero, mantener la calidad de la cartera del Banco y una adecuada cobertura con provisiones y garantías preferidas.

En cuanto a los criterios generales de actualización, las políticas de créditos y disposiciones contenidas en el Manual de Créditos Comerciales, son revisadas, en cada ocasión en que el ritmo del negocio y el mercado sugieren un cambio en la estrategia de gestión de riesgo de créditos y/o en el nivel de tolerancia de riesgo crediticio máximo que se decide asumir.

Los criterios generales que se consideran en las políticas referidas a todo proceso de aprobación de operaciones son los relacionados con la capacidad del deudor, para generar flujos de efectivo que le permitan devolver los créditos que se concedan más los intereses respectivos en los plazos previstos, ya que las garantías se consideran como mecanismos eventuales y extraordinarios de recuperación, los cuales no sustituyen la debilidad del managment.

La asistencia crediticia se adecua a los criterios establecidos en esta política y a las definiciones del Manual de Créditos Comerciales.

**Características de las garantías**

En general, las garantías tienen las siguientes características:

- Ser de fácil realización
- Constituirse en primer rango frente a otros acreedores
- Cubrir razonablemente el valor del riesgo involucrado
- Contar con un seguro debidamente endosado

Se busca que la relación entre el valor de las garantías y la exposición crediticia se mantenga en cierto nivel durante toda la vigencia de la operación, teniendo en cuenta la vida útil de los activos.

El valor que se considera en las garantías está referido al valor de realización de los activos involucrados por el plazo de la operación que lo originó. Todo valor de realización es establecido con criterio conservador y representa el resultado neto que se espera obtener como la eventual venta de la garantía en su situación actual, es decir, se deducen castigos, gastos, impuestos, comisiones, fletes, etc.

**Límites de crédito**

Para determinar el límite o nivel de exposición máximo para una segmentación dada del Banco, se tiene en cuenta según el segmento analizado diferentes aspectos tales como límite por línea, límite total del cliente y/o límite de Grupo Económico en caso de corresponder.

**Legajos**

Se lleva un legajo de calificación de cada deudor de su cartera, así como de cada uno de sus corresponsales del exterior. El legajo contiene todos los elementos que posibilitan efectuar correctas evaluaciones acerca del patrimonio, flujo de ingresos y egresos, rentabilidad empresarial o del proyecto a financiar. Constan

asimismo las evaluaciones que se llevan a cabo con motivo de la aplicación de las normas sobre "Clasificación de deudores" y "Graduación del crédito", e incluyen datos que permiten verificar el cumplimiento de las regulaciones establecidas en materia crediticia.

El legajo contiene además la información acerca de la totalidad del margen de crédito asignado al cliente y responsabilidades eventuales asumidas respecto de él, cualquiera sea el concepto o línea crediticia y una declaración jurada actualizada sobre si revisten o no el carácter de vinculados al respectivo intermediario financiero o si su relación con éste implica la existencia de influencia controlante.

#### Segmentación

La cartera del Banco tiende a estar diversificada por sectores económicos y regiones en la medida que sus funciones estatutarias lo permitan, buscando atomizar el riesgo entre los clientes o grupos económicos, a fin de evitar concentraciones en el riesgo crediticio.

#### **Seguimiento**

Todos los deudores son objeto de seguimiento permanente respecto de su comportamiento de pago, de su situación financiera y de la correspondencia entre el riesgo del deudor, su clasificación de riesgo y la asignación de provisiones.

En especial el seguimiento de las operaciones pertenecientes a la cartera comercial, se hace en primera instancia a nivel individual, manteniendo el contacto con los deudores, monitoreando sus riesgos y detectando anticipadamente el posible deterioro de su calidad y usando herramientas de gestión, con la finalidad de tomar las medidas adecuadas.

Todo personal, interno o externo a la Entidad, involucrado en el otorgamiento, renovación o ampliación de créditos, actúa bajo procedimientos específicos para la gestión de las operaciones crediticias que administran con la finalidad de efectuar un prudencial seguimiento y control de los mismos, lo cual incluye su adecuada clasificación y constitución de provisiones correspondientes, así como la minimización de cualquier conflicto de interés en el ejercicio de sus funciones.

El objetivo de tal seguimiento es velar por: (a) la minimización de riesgos, para lo cual se identifica, previene y corrige oportunamente los eventuales problemas de cartera, (b) el mantenimiento de una cartera adecuadamente calificada, diversificada y provisionada, (c) el aseguramiento de una adecuada cobertura de garantías y (d) la minimización de operaciones en condiciones especiales. En particular se vigila el cumplimiento de las leyes aplicables a la intermediación financiera, las disposiciones de la supervisión bancaria y las políticas de la Entidad.

Asimismo, el Banco cuenta con un sistema para el monitoreo de la calidad y composición general de la cartera crediticia con la finalidad de identificar, seguir y controlar diversas fuentes de concentración de riesgos, operaciones con características similares, en particular la concentración de operaciones otorgadas en monedas extranjeras a deudores expuestos a riesgo cambiario.

#### Clasificación en el seguimiento

La clasificación de riesgo de la cartera es un proceso continuo que, en los casos y aspectos que no esté sujeto a parámetros automáticos, se realiza con un criterio conservador y preventivo con el objetivo de preservar la solvencia patrimonial de la Entidad, respetando la normativa vigente.

La clasificación de los clientes comerciales se efectúa sobre la base de los reportes financieros brindados a la Entidad, la documentación actualizada que se encuentre en los archivos de los clientes y en la documentación externa de información crediticia provista por la supervisión bancaria y las empresas privadas.

La clasificación de los clientes con deudas de menor valor o de la cartera de consumo se efectúa, en primera instancia, en función de su nivel de morosidad.

#### Indicadores de situación de cartera

Se efectúa un seguimiento efectivo y periódico de la calidad de la cartera crediticia, tanto a nivel agregado como a nivel de portafolios específicos.

El deterioro de cualquier indicador relacionado con la calidad y previsiones es monitoreado mensualmente y constituye una alerta para tomar medidas y priorizar.

La Gerencia de Gestión Integral de Riesgo monitorea con la periodicidad establecida en los manuales el valor de los indicadores de riesgo de crédito, y el control correspondiente contra los límites o umbrales definidos por el Directorio con respecto a los mismos y el responsable del área de riesgos reporta los resultados del seguimiento realizado.

#### Documentación

Con la finalidad de mantener las carpetas de los deudores con información y documentación debidamente actualizada se efectúan las siguientes acciones:

- Revisar y validar que toda la documentación crediticia (contratos, pagarés, letras, cartas, facultades y poderes de representantes, estado y situación de las garantías, etc.) se encuentren en orden.
- Mantener contacto permanente con los deudores para obtener información periódica de su evolución financiera y detectar oportunamente las situaciones o cambios que pueden afectar el cumplimiento de las obligaciones que mantiene el deudor con la Entidad.
- Utilizar fuentes de información externas sobre la situación crediticia del deudor tanto pública como privada.

#### Gestión de Garantías

Las garantías son valoradas por peritos tasadores especializados. Las tasaciones son revisadas periódicamente y cuando existan indicios de un cambio en su valor, por razones de mercado u otras. Además se contemplan inspecciones con el objeto de asegurar la calidad, estado de conservación y valor de las garantías.

Los bienes recibidos en garantía, u otorgados en arrendamiento financiero (leasing), están asegurados mediante pólizas que se mantienen vigentes hasta la cancelación de las obligaciones que estén respaldadas por dichos bienes.

#### **Recupero y Control**

Con la finalidad de contar con herramientas de control efectivo sobre la calidad y evolución de cartera, la Entidad dispone de:

- Un sistema de seguimiento y control de cobranza que incorpora alertas y medidas de mitigación específicos conforme evolucionan las labores de cobranza.
- Un proceso de supervisión y control para la detección temprana de situaciones de riesgo, a fin de que se logren tomar las medidas adecuadas y oportunas.

Las medidas de mitigación que se aplican y dejan registradas son, entre otras: informes de visitas, avisos de cobranza, notificaciones fehacientes, búsquedas registrales, solicitudes de embargo o captura, etc.

#### Indicadores de morosidad de cartera

En el caso de cartera morosa, se reporta la evolución mensual de las operaciones en función a su antigüedad, tanto a nivel agregado como a nivel de portafolios específicos:

- Mora Temprana
- Mora Prejudicial – Interna
- Mora Prejudicial – Externa
- Mora tardía
- Mora Judicial

El deterioro de cualquier indicador mensual, sin un sustento en la estacionalidad de los negocios o sectores, constituye un alerta para revisar las medidas y priorizar las labores de cobranza, recuperación o normalización.

### Historial de cobranza

Se lleva un registro de antecedentes que incluye tanto a los deudores sobre los que haya sido necesaria la gestión judicial para recuperar la asistencia, como también a aquellos que no cancelaron la asistencia otorgada. Aquellos clientes que obtuvieron un historial de pago negativo o de incobrabilidad forman parte de una base de antecedentes que se utiliza para excluirlos por un plazo determinado de futuras asistencias.

### c. **Estructura y organización de la gestión del riesgo de crédito y la función de control**

La estructura organizativa del Banco, involucrada de manera directa en la gestión y el control del Riesgo de Crédito, se encuentra conformada como se indica a continuación:

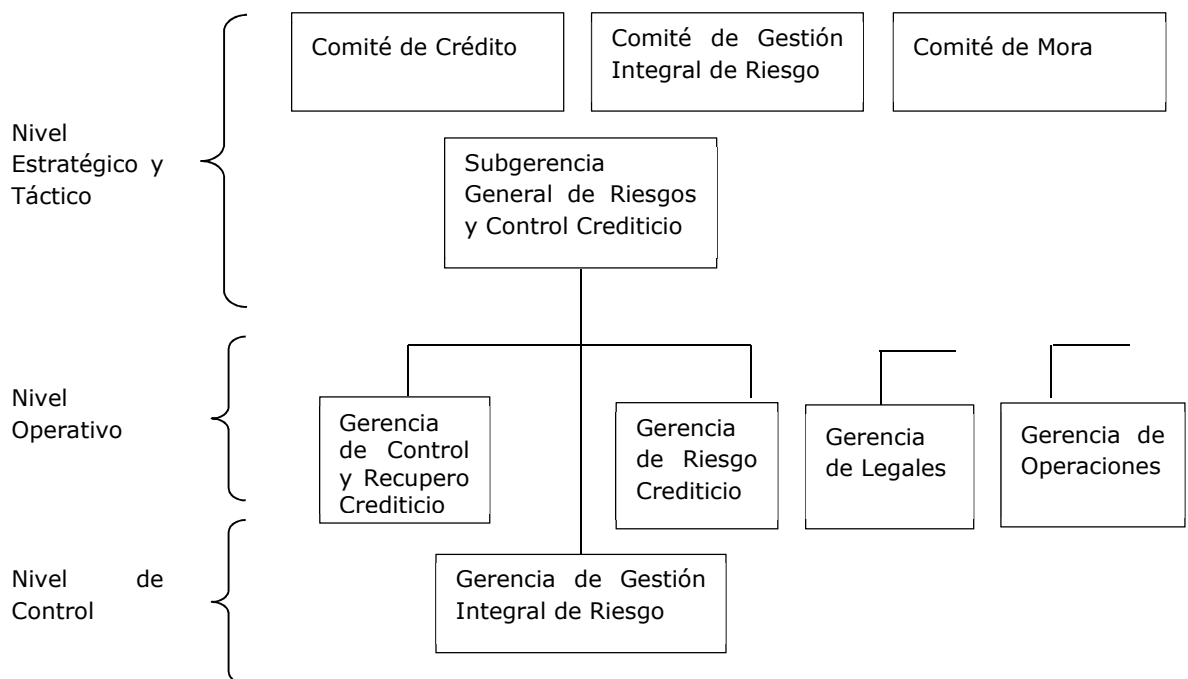

Las áreas involucradas en ésta estructura, y sus principales roles, se describen a continuación:

#### **Comité de Crédito:**

- Revisar los márgenes de crédito, operaciones, calificaciones y refinanciamientos o reestructuración de deuda dentro de sus atribuciones.
- Establecer Políticas Crediticias generales para la operación.
- Considerar las líneas de productos de crédito que se presenten para su aprobación, correspondiente a productos nuevos.

#### **Comité de Gestión Integral de Riesgo:**

- Establecer lineamientos para la gestión y el control de riesgos.
- Verificar el encuadramiento dentro de los umbrales de riesgo definidos, tanto aquellos establecidos por las exigencias del BCRA como los límites internos definidos por el Banco.

#### **Comité de Mora:**

- Tratar los informes de evolución de cartera morosa provistos por las Gerencias de Control y Recupero Crediticio y Principal de Legales.

- Realizar el seguimiento de las actividades relacionadas con la administración de la Mora, tanto de la Cartera de Consumo como de la Cartera Comercial.
- Realizar el seguimiento de proyectos y temas dispuestos por el Comité.
- Supervisar el cumplimiento de la normativa establecida por entes de contralor en lo que respecta a la Gestión de Recupero Crediticio.

**Subgerencia General de Riesgos y Control Crediticio:**

- Asistir al Directorio en la toma de decisiones concernientes a la gestión del riesgo.
- Aprobar las metodologías, reglas y procedimientos de generación, estructuración, evaluación y clasificación del riesgo crediticio.
- Aprobar los manuales y reglamentos de productos, créditos y garantías y, en general, tomar toda decisión estratégica que asegure una gestión prudente de los negocios.

**Gerencia de Riesgo Crediticio:**

- Promover la mejora continua de los procesos de evaluación de riesgo crediticio de manera que se realicen en forma más eficiente y asegurando los controles.
- Interactuar con áreas internas solicitantes en cuanto a sus necesidades de evaluación y calificación de riesgo de sus Clientes.
- Intervenir en los procesos de evaluación y calificación de riesgo crediticio cuando sea necesario por el nivel de autorización requerido.
- Velar para que las propuestas de crédito a considerarse se encuadren en la Política de Créditos y Estatuto del Banco.
- Brindar al Directorio el apoyo técnico necesario para que las decisiones de otorgamiento de créditos a empresas e individuos propendan a mantener una buena calidad de la cartera comercial y de consumo.

**Gerencia de Control y Recupero Crediticio:**

- Definir las pautas y políticas de Recupero para todos los productos del Banco.
- Promover la mejora continua de los procesos de control de instrumentación y seguimiento crediticio de manera que se realicen en forma más eficiente y asegurando los controles.
- Intervenir en los procesos de control instrumental y seguimiento crediticio cuando sea necesario por el nivel de autorización requerido.
- Velar para que las propuestas de crédito a considerarse cumplan con la Política de Créditos.

**Gerencia de Legales:**

- Valorar los informes de evolución e impacto económico de los juicios y de las causas radicadas en sedes administrativas, que se tramitan o gestionan en la Gerencia, a fin de proponer, en caso de ser necesario, la revisión de las políticas internas para el tratamiento de casos.

**Gerencia de Operaciones**

- Gestionar integralmente los aspectos operativos relacionados con la liquidación de créditos comerciales.

**Gerencia de Gestión Integral de Riesgo:**

- Aplicar las metodologías existentes para el cálculo de indicadores que permitan verificar en correcto encuadramiento de la Entidad dentro de los límites de riesgo establecidos por el Directorio.
- Evaluar y validar las metodologías diseñadas para medición de riesgos de manera de asegurar su vigencia.

**d. Relación entre las funciones de gestión del riesgo de crédito, control de riesgos, cumplimiento y auditoría interna.**

El Directorio, a propuesta del Comité de Gestión Integral de Riesgo, define las políticas generales de tolerancia al riesgo de la Entidad, la cual se traduce en los respectivos límites establecidos para cada uno de los indicadores definidos. Dichas políticas son examinadas periódicamente, pudiendo realizarse revisiones adicionales en base a situaciones coyunturales que así lo requieran.

El Comité de Gestión Integral de Riesgo fija la periodicidad para los cálculos de los indicadores. La Gerencia de Gestión Integral de Riesgo está a cargo de realizar los cálculos de indicadores, según la frecuencia



mínima definida, pudiendo efectuar cálculos adicionales impulsados por el Directorio o el Comité de Gestión Integral de Riesgo, en base a situaciones coyunturales que así lo requieran.

En relación a la definición y/o modificación de los límites de cada indicador en particular, cabe destacar que, la Gerencia de Gestión Integral de Riesgo en conjunto con el área responsable, analizan los siguientes aspectos:

- La tolerancia al riesgo de la Entidad definida a través de su estrategia;
- La evolución histórica de los indicadores (evidencia de ciclos, tendencias, etc.);
- Los valores observados en indicadores de similares características en el Sistema Financiero y Bancos Públicos; y/o
- Apreciaciones puntuales efectuadas por las áreas intervinientes, relacionadas con el conocimiento y experiencia en la materia.

### **Auditoría interna de los riesgos**

Gerencia de Auditoría Interna depende jerárquicamente de Directorio, al que reporta por intermedio del Comité de Auditoría, dicho Comité ha sido creado con el objetivo de dar tratamiento pormenorizado a los informes elaborados sobre el control interno, ya sean de auditoría interna, auditoría externa, BCRA u otros órganos de control.

Las inspecciones sobre la gestión del riesgo de crédito cubren los aspectos que hacen a los procesos de otorgamiento, seguimiento, recupero, medición de límites, validación del modelo de cálculo de capital económico, integridad de los datos utilizados, pruebas de estrés entre sus aspectos principales.

#### **e. Alcance y principal contenido de los informes sobre exposiciones al riesgo de crédito y sobre la función de gestión del riesgo de crédito destinado al Directorio y a la Alta Gerencia.**

En adición a las funciones e interrelaciones señaladas en el punto anterior (CRA-d), se menciona que mensualmente las áreas que gestionan dicho riesgo analizan la evolución de la cartera crediticia y su mora a los fines de determinar si las mismas están dentro de los parámetros definidos. Dichos análisis se realizan, entre otros, por línea de crédito, por modelos de valuación de riesgo, por sector de actividad económica. En caso de detectar incrementos de mora superiores a los esperados, se proponen los ajustes correspondientes, siendo el Comité de Crédito el que define los cambios en las políticas de calificación crediticia.

En forma detallada se describen a continuación los informes más relevantes del área junto con su contenido principal.

#### Informe de autoevaluación de capital

La Gerencia de Gestión Integral de Riesgo presenta anualmente el Informe de Autoevaluación del Capital ante el Directorio, uno de los informes más relevantes en materia de riesgos que presenta la Entidad ante el Banco Central de la República Argentina.

#### Informe de Mora

Para el seguimiento de la mora, la Gerencia de Control y Recupero Crediticio confecciona y emite mensualmente un informe que es compartido con la Alta Gerencia (Director Ejecutivo, Gerente General, Subgerente General de Riesgo y Control Crediticio, Gerente Principal de Legales, Gerente de Control y Recupero Crediticio y Gerente de Legales). Este informe indica la evolución de la mora con respecto al mes anterior, segmentado por cartera (Comercial, Comercial Asimilable y Consumo), abierto por producto y según el mercado en el cual se haya originado.

#### Informe de Indicadores Y Control de Límites

El informe expone la situación de los indicadores seleccionados por Banco de Córdoba para la gestión y administración del riesgo en su cartera de clientes y su comparación con los límites definidos en correlato con las mejores prácticas y en pos de realizar una eficaz administración de éstos.

La Gerencia de Gestión Integral de Riesgo monitorea con la periodicidad establecida en los manuales el valor de los indicadores de riesgo de crédito y el control correspondiente contra los límites o umbrales definidos por el Directorio con respecto a los mismos.

Asimismo, el responsable del área de riesgos reporta los resultados del seguimiento realizado en caso de existir situaciones de excesos detectadas respecto de los límites establecidos, indicará las posibles acciones de encuadramiento implementadas frente a la situación planteada.

En la categoría de Riesgo de Crédito, se realiza una apertura de la cartera en función de las bancas que la componen: Individuos, Comercial Asimilable y Comercial. Se efectúa un seguimiento efectivo y periódico de la calidad de la cartera crediticia, tanto a nivel agregado como a nivel de portafolios específicos.

El deterioro de cualquier indicador relacionado con la calidad y provisiones es monitoreado mensualmente y constituye una alerta para tomar medidas y priorizar.

### Formulario CR1 – Calidad crediticia de los activos

		Valor contable bruto de		Previsiones/ deterioro	Valor neto (a+b-c)
		Exposiciones en situación de incumplimiento	Exposiciones en situación de cumplimiento		
1	Préstamos	855.021	40.904.335	873.936	40.885.420
2	Deuda Valores	-	29.935.425	-	29.935.425
3	Exposiciones fuera de balance	-	10.752.021	-	10.752.021
4	<b>Total</b>	855.021	81.591.781	873.936	81.572.866

Nota: Información a Junio'2018

### Formulario CR2: Cambios en la cartera de préstamos y títulos de deuda en situación de incumplimiento (En miles)

Préstamos y títulos de deuda en situación de incumplimiento al cierre de periodo de declaración anterior	676.940
Préstamos y títulos de deuda en situación de incumplimiento desde el último periodo de declaración	317.804
Regreso a situación de cumplimiento	70.408
Cancelaciones contables	69.315
Otros cambios	-
<b>Préstamos y títulos de deuda en situación de incumplimiento al cierre del periodo de declaración (1+2-3-4±5)</b>	<b>855.021</b>

Nota: Información a Junio'2018

### Tabla CRB: Información adicional sobre la calidad crediticia de los activos

#### Divulgaciones cualitativas:

**(a) El alcance y la definición de exposiciones en «mora» y «deterioradas» a efectos contables y las diferencias, si las hubiera, entre mora e incumplimiento con fines contables y reguladores.**

Mora: computa a partir de la fecha de vencimiento de las operaciones.

Deterioro: Se considera deterioro de las exposiciones cuando las mismas son clasificadas en las siguientes situaciones establecidas por el ente regulador (BCRA): Situación 3 (Con problemas y de riesgo medio), Situación 4 (Con alto riesgo de insolvencia y riesgo alto) y Situación 5 (Irrecuperable).

**(b) La medida en que las exposiciones en mora (superior a 90 días) no se consideran deterioradas y los motivos para ello.**

No se considerarán deterioradas las exposiciones con más de 90 días de mora cuando:

- Correspondan a exposiciones para las cuales los clientes son clasificados por criterios subjetivos (Establecidos por el ente regulador- BCRA), analizando aspectos relacionados a capacidad de pago, tipo de dirección, posición dentro de la competencia, sector en el que desarrolla su actividad. Este análisis corresponde al realizado para la cartera comercial definida en el punto a.
- Correspondan a Disposiciones del ente regulador (BCRA) mediante las cuales se establece otro criterio de clasificación: Clientes declarados en emergencia agropecuaria, se clasificarán en situación 3 cuando la mora en el cumplimiento de sus operaciones supere los 136 días (disposición transitoria que fue de aplicación hasta el 31/12/2017).

**(c) Descripción de los métodos utilizados para determinar el deterioro.**

Es determinado en función a las categorías de clientes, establecidas por el ente regulador:

- Cartera de Consumo o Vivienda: Créditos Personales, Tarjetas de Créditos, Hipotecarios para Vivienda.
- Cartera Comercial Asimilable a Consumo: Créditos Comerciales que no superen la suma de \$5.000.000.
- Cartera Comercial: Créditos a Empresas orientados a financiar la inversión, la producción y la comercialización de los bienes y servicios requeridos tanto por la demanda interna como por la exportación del país, cuando el total de asistencia del cliente supera la suma de \$ 5.000.000.

Definición de deterioro (en función a criterios establecidos por el BCRA):

Cartera Consumo y Comercial asimilable a consumo: Se clasifican en forma Objetiva según:

- Mora (atraso en el pago)

Situación	Atraso en el cumplimiento de sus obligaciones
1- Normal	Hasta 31 días
2- Riego Bajo	De 31 a 90 días
3- Riesgo Medio	De 91 a 180 días
4- Riesgo Alto	De 181 días hasta 1 año
5- Irrecuperable	Más de 365 días

- Situación jurídica (concurso preventivo, convenio de pagos, quiebra, etc.)
- Información de la base de deudores que administra el BCRA (clasificación en otras entidades y deudores morosos de ex entidades en liquidación)
- Existencia de refinanciamientos

Cartera Comercial: Clasificación por criterio subjetivo

Situación 1- Normal

Indicadores:

- Flujo de fondos: demuestra capacidad para atender adecuadamente todos los compromisos financieros.
- Situación financiera: Líquida
- Cumplimiento de sus obligaciones: Regular
- Dirección calificada y honesta, muy profesional y técnica, con adecuados sistemas de control interno.
- Sistema de información: Adecuado
- Sector de la actividad económica al que pertenece: Con tendencia futura aceptable
- Sea competitivo en su actividad.

Situación 2.1 Con seguimiento especial- En observación

Indicadores:

- Flujo de fondos: Demuestra la posibilidad de atender la totalidad de sus compromisos financieros. Sin embargo, existen situaciones posibles que, de no ser controladas o corregidas oportunamente, podrían comprometer la capacidad futura de pago del cliente.
- Situación financiera y de rentabilidad: Buena, con moderado endeudamiento
- Atrasos en el cumplimiento de sus obligaciones: hasta 90 días.
- Dirección: calificada y honesta

- Sistema de información: adecuado, permita conocer en forma regular la situación financiera y económica del cliente
- Sector de la actividad económica al que pertenece: Con presencia de aspectos cuestionables.
- Mantenga convenios de pago resultantes de concordatos judiciales o extrajudiciales homologados (incluyendo los acuerdos preventivos extrajudiciales homologados) a vencer o arreglos privados concertados en forma conjunta con entidades financieras acreedoras cuando se haya cancelado, al menos, el 15% del importe involucrado en el citado acuerdo.
- Mantenga arreglos privados con la entidad financiera que cuenten con la opinión del auditor externo de la entidad sobre la factibilidad del cumplimiento de la refinanciación, cuando se haya cancelado, al menos, el 15 % del importe involucrado en el citado acuerdo y siempre que dicho acuerdo se haya alcanzado cuando el deudor se encontraba categorizado en los niveles "con alto riesgo de insolvencia" o "irrecuperable".

#### Situación 2.2 En negociación o con acuerdos de refinanciación:

Incluye aquellos clientes que ante la imposibilidad de hacer frente al pago de sus obligaciones en las condiciones pactadas, manifiesten fehacientemente antes de los 60 días contados desde la fecha en que se verificó la mora en el pago de las obligaciones, la intención de refinanciar sus deudas, observando los demás indicadores pertinentes indicados para la situación 2.1 (anterior)

#### Situación 3- Con problemas.

Indicadores:

- Flujo de fondos: Demuestra problemas para atender normalmente la totalidad de sus compromisos financieros y que, de no ser corregidos, esos problemas pueden resultar en una pérdida para la entidad financiera.
- Situación financiera: ilíquida con imposibilidad de atender el pago de la totalidad del capital y de los intereses de las deudas, pudiendo cubrir solamente estos últimos.
- Atraso: Hasta 180 días,
- Dirección: De poca capacidad y/o experiencia y/o de honestidad poco clara y/o débil y/o con sistemas de control interno objetables
- Sistema de información: Adecuado
- Cuentas con refinanciaciones reiteradas y sistemáticas del capital adeudado vinculadas a una insuficiente capacidad para su pago aun cuando abone los intereses y siempre que no haya quitas en el capital, que no se reduzcan las tasas de interés pactadas -salvo que ello derive de las condiciones del mercado- o que no sea necesario aceptar bienes en pago de parte de las obligaciones.
- Cuando al menos se haya cumplido con el pago, sin haber incurrido en atrasos superiores a 31 días, del 5% de las obligaciones refinanciadas y la totalidad de los intereses devengados, con más el porcentaje acumulado que pudiera corresponder si la refinanciación se hubiera otorgado de haberse encontrado el deudor en categorías inferiores, podrá reclasificarse en niveles superiores ("en observación" o "en situación normal") si, además, se observan las otras condiciones previstas en la correspondiente categoría.
- Mantenga convenios de pago resultantes de concordatos judiciales o extrajudiciales homologados (incluyendo los acuerdos preventivos extrajudiciales homologados) a vencer o arreglos privados concertados en forma conjunta con entidades financieras acreedoras cuando aún no se haya cancelado el 15% del importe involucrado en el citado acuerdo.
- Mantenga convenios de pago resultantes de concordatos judiciales o extrajudiciales homologados (incluyendo los acuerdos preventivos extrajudiciales homologados) a vencer o arreglos privados concertados en forma conjunta con entidades financieras acreedoras cuando aún no se haya cancelado el 15% del importe involucrado en el citado acuerdo.
- Incurra en atrasos recurrentes, incumplimiento de hasta 180 días respecto de condiciones contractuales o nulo movimiento en las cuentas con la entidad.
- Sector de la actividad económica al que pertenece: Tendencia futura no sea firme, y tenga una perspectiva de disminución de los ingresos y los beneficios, o exista la posibilidad de que se reduzca la demanda de los productos.
- Competencia: Se encuentre ubicado bajo la media del sector con dificultades para enfrentar la competencia y con problemas leves en materia de adecuación a la tecnología. Presente problemas en su relación con proveedores y clientes.
- Mantenga arreglos privados con la entidad financiera que cuenten con la opinión del auditor externo de la entidad sobre la factibilidad del cumplimiento de la refinanciación, cuando aún no se haya cancelado el 15 % del importe involucrado en el citado acuerdo y siempre que dicho acuerdo se haya alcanzado cuando el deudor se encontraba categorizado en los niveles "con alto riesgo de insolvencia" o "irrecuperable".
- Haya sido demandado judicialmente por la entidad para el cobro de su acreencia, cuando ello se encuentre vinculado a la falta de pago y registre mora en el pago de las obligaciones no superior a 180 días. Se excluyen los casos en que las acciones se refieren a la discusión sobre otros aspectos contractuales.

#### Situación 4- Con alto riesgo de insolvencia

##### Indicadores:

- Flujo de fondos: Demuestra una alta improbabilidad de atender la totalidad de sus compromisos financieros.
- Situación Financiera: Ilíquida y muy alto nivel de endeudamiento, con resultados negativos en la explotación y obligación de vender activos de importancia para la actividad desarrollada y que materialmente sean de magnitud significativa.
- Dirección: Incompetente y/o deshonesto. Se observe descontrol en los sistemas internos.
- Tenga un sistema de información inadecuado, lo que impide conocer con exactitud la real situación financiera y económica de la empresa.
- cuenta con refinanciamientos del capital adeudado y de los intereses devengados vinculadas a una insuficiente capacidad para su pago, con otorgamiento de quitas o con reducción en las tasas de interés pactadas o cuando haya sido necesario recibir bienes en pago de parte de las obligaciones.
- Situación jurídica: haya sido demandado judicialmente por la entidad para el cobro de su acreencia cuando ello se encuentre vinculado a la falta de pago y registre mora en el pago de hasta un año.
- Haya solicitado el concurso preventivo, celebrado un acuerdo preventivo extrajudicial aún no homologado o se le haya requerido su quiebra, en tanto no hubiere sido declarada, por obligaciones que sean iguales o superiores al 20% del patrimonio del cliente o por obligaciones entre el 5% y menos del 20% del patrimonio cuando persista el pedido de quiebra luego de transcurridos 90 días desde que ésta haya sido requerida.
- Atraso en el cumplimiento de sus obligaciones: Superior a 180 días respecto de las condiciones contractuales.
- Sector de la actividad económica al que pertenece: Pobre tendencia futura, perspectivas de ingresos y beneficios escasos o negativos.
- Competencia: se encuentre ubicado muy por debajo de la media del sector con muy serios problemas para enfrentar la competencia.
- Tecnología: Requiere urgente modernización

#### Situación 5- Irrecuperable

##### Indicadores:

- Las deudas muestran una incobrabilidad es evidente al momento del análisis.
- Situación Financiera: Mala con suspensión de pagos, quiebra decretada o pedido de su propia quiebra, con obligación de vender a pérdida activos de importancia para la actividad desarrollada y que materialmente sean de magnitud significativa. El flujo de fondos no alcanza a cubrir los costos de producción.
- Atraso: Superior a un año
- Cuenta con refinanciación del capital y sus intereses y con financiación de pérdidas de explotación. A este fin, el cómputo de los plazos no se interrumpirá por el otorgamiento de renovaciones cuando previamente no se haya producido la cancelación efectiva de las obligaciones vencidas, es decir sin recurrir a financiación directa o indirecta de la entidad.
- Dirección: Incompetente y/o deshonesto y/o capaz de realizar actos fraudulentos. Prácticamente no existe control interno.
- Sistema de información: Inadecuado, lo que impide conocer con exactitud la real situación financiera y económica de la empresa. La información que se presenta no es confiable pues no cuenta con la adecuada documentación respaldatoria. En general, la información no es consistente y no está actualizada.
- Sector de la actividad económica al que pertenece: En extinción, con graves problemas estructurales o que estén requiriendo una reestructuración generalizada.
- Competencia: se encuentre ubicado en la porción más baja dentro de su sector, no hallándose en condiciones de competir y con una tecnología obsoleta no rentable.

#### **(d) La definición propia de la entidad de exposición reestructurada**

Exposición reestructurada: Refinanciación, corresponde al otorgamiento nueva asistencia cuyo fin es la cancelación de operaciones vigentes.

#### **Divulgaciones cuantitativas:**

#### **(e) Desglose de exposiciones por zona geográfica, sector y vencimiento residual;**

Distribución geográfica de las exposiciones, por tipos principales de exposiciones crediticias:

CARTERA	Centro Noreste	Centro y Noroeste	Sur	Total
Préstamos				
Al Sector Público no financiero	86.730	97.960	80.796	265.486
Al Sector Financiero	0	0	19.106	19.106
Al Sector Privado no financiero y residentes del exterior				
Adelantos	115.810	292.938	462.407	871.155
Documentos	1.103.233	2.507.055	3.598.553	7.208.841
Hipotecarios	541.747	2.096.606	449.944	3.088.297
Prendarios	281.624	417.815	279.157	978.596
Personales	1.672.628	8.023.835	2.076.054	11.772.517
Tarjetas de crédito	976.225	3.404.553	1.156.548	5.537.326
Otros	162.137	944.910	2.215.147	3.322.194
Otros créditos por intermediación financiera	6.164	46.769	5.776	58.709
Créditos por arrendamientos financieros	3.415	332.612	4.963	340.990
Créditos diversos	0	1.845	0	1.845
Responsabilidades Eventuales	0	375.484	214.197	589.681
<b>TOTAL DE FINANCIACIONES</b>	<b>4.949.713</b>	<b>18.542.382</b>	<b>10.562.648</b>	<b>34.054.743</b>

Nota: Información a Diciembre'2017

Desglose por plazo residual, por tipo principal de exposiciones crediticias

CARTERA	< 1 año	1 - 5 años	> 5 años	Total
Préstamos				
Al Sector Público no financiero	3.428	262.058	0	265.486
Al Sector Financiero	17.684	1.422	0	19.106
Al Sector Privado no financiero y residentes en el exterior				
Adelantos	871.155	0	0	871.155
Documentos	6.374.597	828.830	5.413	7.208.840
Hipotecarios	67.082	899.191	2.122.024	3.088.297
Prendarios	88.167	890.429	0	978.596
Personales	925.629	6.538.055	4.308.834	11.772.518
Tarjetas de crédito	5.537.326	0	0	5.537.326
Otros	2.036.072	1.286.121	0	3.322.193
Otros créditos por intermediación financiera	0	642	58.067	58.709
Créditos por arrendamientos financieros	307.369	31.889	1.732	340.990
Créditos diversos	1.845	0	0	1.845
Responsabilidades Eventuales	415.458	174.224	0	589.682
<b>TOTAL DE FINANCIACIONES</b>	<b>16.645.812</b>	<b>10.912.861</b>	<b>6.496.070</b>	<b>34.054.743</b>

Nota: Información a Diciembre'2017

(f) **Importe de las exposiciones deterioradas (según la definición utilizada por la entidad con fines contables) y las dotaciones y cancelaciones, desglosadas por zona geográfica y sector;**

Zona geográfica	Suma de IMPORTE
Centro y Noreste	68.846
Centro y Noroeste	348.902
Sur	142.400
<b>Total general</b>	<b>560.148</b>

Nota: Información a Diciembre'2017

(g) **Análisis de la antigüedad de exposiciones en mora en términos contables;**

Las exposiciones en mora se pueden analizar de acuerdo a la antigüedad de las mismas, se observa el siguiente comportamiento:

RANGO	IMPORTE	% DEUDA
Menor a 3 meses	327.839	41,87%
Entre 3 y 6 meses	186.080	23,77%
Entre 6 y 9 meses	88.024	11,24%
Entre 9 y 12 meses	63.176	8,07%
Más de 12 meses	117.786	15,04%
	<b>782.905</b>	<b>100,00%</b>

Nota: Información a Diciembre'2017

**(h) Desglose de exposiciones restructuradas entre exposiciones deterioradas y no deterioradas.**

Clasificación	Suma de IMPORTE
Deteriorada	42.647
No deteriorada	130.921
<b>Total general</b>	<b>173.568</b>

Nota: Información a Diciembre'2017

**Tabla CRC – Requisitos de divulgación cualitativa relacionados con técnicas de cobertura del riesgo de crédito**

**a. Las principales características de sus políticas y procesos para la compensación de partidas dentro y fuera del balance, así como una indicación del grado en que la entidad hace uso de ellos.**

Por norma general, la entidad no hace uso de la compensación de partidas dentro o fuera de balance, si esto sucediera debería estar originado en alguna circunstancia excepcional.

**b. Las principales características de las políticas y procesos utilizados en la valoración y gestión del colateral.**

Los procesos de valuación están enmarcados en el cumplimiento de Normativas del BCRA Com. "A" 2563 y Com. "A" 3055, modificatorias y complementarias.

A través de los Manuales de Procedimientos Administrativos -Garantías Recibidas y Manual de Tasaciones - se enmarca la participación de las áreas técnicas a los fines de proceder a la tasación de aquellos bienes que se ofrecen como garantía por parte de la clientela para mitigar el riesgo de una operación crediticia.

En general, las garantías tienen las siguientes características:

- Ser de fácil realización
- Constituirse en primer rango frente a otros acreedores
- Cubrir razonablemente el valor del riesgo involucrado
- Contar con póliza de seguro debidamente endosada

Se establecen pautas generales sobre las garantías recibidas en resguardo de los créditos. Se busca que la relación entre el valor de las garantías y la exposición crediticia se mantenga en cierto nivel durante toda la vigencia de la operación, teniendo en cuenta la vida útil de los activos.

El valor que se considera en las garantías está referido al valor de mercado de los activos, ajustado como valor de garantía.

La tasación del colateral relacionado al crédito es un componente clave en el proceso de otorgamiento de préstamos, fundamentalmente en las asistencias de largo plazo, en las que existe la mayor posibilidad de que la fuente primaria de repago (flujo de fondos) pueda verse afectada por los vaivenes de la economía.

Las metodologías o métodos de Valuación que sirven para la interpretación del mercado se basan en los datos que se recaban del mismo método de comparación o de referentes directos; método del costo de reposición, método de capitalización de ingresos, entre otros.

El tasador requiere de una cabal comprensión de los principios y conceptos que le dan marco y sustento, tanto para la aplicación dentro del proceso de valuación como para comunicar adecuadamente los fundamentos y el porqué de la determinación de ese valor.

**c. Información sobre la concentración del riesgo de mercado o de crédito a través de los instrumentos utilizados para mitigar el riesgo de crédito (es decir, por tipo de garante, colateral y proveedor de derivados crediticios).**

La entidad realiza el monitoreo de la calidad y composición general de la cartera crediticia con la finalidad de identificar, seguir y controlar diversas fuentes de concentración de riesgos y operaciones con características similares.

Otras concentraciones podrían ocurrir cuando, entre otras cosas, la cartera contenga un alto nivel de operaciones directas e indirectas con: (i) una sola contraparte, (ii) un grupo de partes vinculadas, (iii) una industria en particular o un sector económico, (iv) una región geográfica, (v) un país extranjero o un grupo de países cuyas economías están interrelacionadas fuertemente, (vi) un tipo de facilidad crediticia, o (vii) un tipo de valores.

Contemplando los tres Sectores que integran el Departamento de Evaluación Técnica (Agropecuario, Industrial y Urbano), y de acuerdo a las distintas intervenciones de cada uno de ellos se desagrega la clasificación por instrumentos dentro de cada sector:

**Sector Agropecuario**

Tipo de solicitud	Cantidad	% monto
Tasación prendaria	48	15 %
Tasación hipotecaria	24	70 %
Proyecto de Inversión	26	14 %
<b>Totales</b>	<b>98</b>	<b>100%</b>

Nota: Información a Diciembre 2017

**Sector Industrial**

Tipo de solicitud	Cantidad	% monto
Tasación prendaria	103	100 %
Proyecto de Inversión	0	0 %
<b>Totales</b>	<b>103</b>	<b>100 %</b>

Nota: Información a Diciembre'2017

**Sector Urbano**

Tipo de solicitud	Cantidad	% monto
Tasación Hipotecaria	160	60 %
Desarrollistas/Proyectos de inversión	116	40 %
Línea TU CASA /TU HOGAR	70	0 %
<b>Totales</b>	<b>346</b>	<b>100%</b>

Nota: Información a Diciembre'2017

**Comparativo de las tres áreas**

Sector	Cantidad	Monto
Agropecuario	98	14 %
Industrial	103	2 %
Urbano	346	84 %



<b>Totales</b>	<b>547</b>	<b>100 %</b>
----------------	------------	--------------

Nota: Información a Diciembre'2017

**Formulario CR3: Técnicas de cobertura del riesgo de crédito – presentación general**

(En miles)

		a	B	c	d	e	f	g
		Exposiciones no garantizadas: valor contable	Exposiciones garantizadas con colateral	Exposiciones garantizadas con colateral, Del cual:	Exposiciones garantizadas con garantías financieras	Exposiciones garantizadas con garantías financieras, de los cuales:	Exposiciones garantizadas con derivados del crédito	Exposiciones garantizadas con derivados del crédito, de Las cuales:
1	Préstamos	36.804.535	4.804.055	4.087.167	150.766	36.760		
2	Títulos de deuda	29.935.425						
3	<b>Total</b>	<b>66.739.960</b>	<b>4.804.055</b>	<b>4.087.167</b>	<b>150.766</b>	<b>36.760</b>		
4	De las cuales, en situación de incumplimiento	825.951	9.690	8.646	19.379	9.952		

Nota: Información a Junio'2018

Se consideran como exposiciones no garantizadas aquellas que no poseen garantía preferida según normativa de BCRA.

Se consideran como exposiciones garantizadas con colateral aquellas que poseen garantía preferida según normativa de BCRA sean hipotecas o prendas.

Se consideran como exposiciones garantizadas con garantía financiera aquellas que poseen garantía preferida según normativa de BCRA excluyendo hipotecas y prendas, como por ejemplo: cesiones de derechos, warrants, avales entre otros.

**Tabla CRD – Información cualitativa sobre el uso de calificaciones crediticias externas por los bancos con método estándar para el riesgo de crédito**

**(a) Nombre de las agencias externas de calificación del crédito (ECAI) y agencias de crédito a la exportación (ECA) utilizadas por el banco y las razones para cambiar de agencia durante el periodo de declaración;**

No aplica por no hacer uso de calificaciones crediticias externas.

**(b) Las clases de activos para las que se utiliza cada ECAI o ECA;**

No aplica

**(c) Una descripción del proceso utilizado para transferir el emisor de las calificaciones crediticias a los activos comparables en la cartera de inversión (véanse los párrafos 99-101 del marco de Basilea); y**

No aplica

**(d) La correspondencia entre la escala alfanumérica de cada agencia utilizada y las categorías de riesgo, excepto cuando el supervisor pertinente publique una correspondencia estándar a la que se haya adherido el banco.**

No aplica

**Formulario CR4: Método estándar: exposición al riesgo de crédito y efectos de técnicas para la cobertura de riesgo de crédito (CRC)**

		a	b	c	d	e	f
		Exposiciones antes de CCF		Exposiciones después		APR y densidad de APR	
		y CRC		de CCF y CRC			
	Clases de activos	Saldo en balance	Saldo fuera de balance	Saldo en balance	Saldo fuera de balance	APR	Densidad del APR
1	Disponibilidades	21.017.894	0	21.017.894	0	109.308	0,52%
2	Exposiciones a gobiernos y bancos centrales	32.303.716	0	32.303.716	0	90.556	0,28%
3	Exposiciones a bancos multilaterales de desarrollo (BMD)	0	0	0	0	0	0,00%
4	Exposiciones a entidades financieras del país y del exterior	293.125	0	293.125	0	269.657	91,99%
5	Exposiciones a empresas del país y del exterior	12.950.746	0	12.950.746	0	11.841.434	91,43%
6	Exposiciones incluidas en la cartera minorista	18.801.888	0	18.801.888	0	16.810.537	89,41%
7	Exposiciones garantizadas por SGR/Fondos de Garantía	0	0	0	0	0	0,00%
8	Exposiciones garantizadas con inmuebles residenciales para vivienda familiar, única y permanente	2.681.724	0	2.681.724	0	983.362	36,67%
9	Exposiciones con otras garantías hipotecarias	902.752	0	902.752	0	668.165	74,01%
10	Préstamos morosos	304.966	0	304.966	0	254.306	83,39%
11	Otros activos	3.445.396	0	3.445.396	0	3.445.396	100,00%
12	Exposición a titulaciones y retitulaciones	794.848	0	794.848	0	794.848	100,00%
13	Partidas fuera de balance incluidas en el punto 3.7.1. de las normas sobre Capitales Mínimos de las Entidades Financieras	0	10.752.021	0	577.700	577.700	100,00%
14	Partidas fuera de balance vinculadas con operaciones de Titulización	0	0	0	0	0	0,00%
15	Operaciones sin entrega contra pago (no DvP)	0	0	0	0	0	0,00%
16	Línea de créditos para la inversión productiva no imputados como aplicación Mínima	0	0	0	0	0	0,00%
17	Exposición a entidades de contraparte central (CCP)	0	0	0	0	0	0,00%
18	Participaciones en el capital de empresas	35.621	0	35.621	0	53.432	150,00%

Nota: Información a Junio'2018

**Formulario CR5 – Método estándar: exposiciones por clases de activos y ponderaciones por riesgo**

	Ponderación por riesgo	0%	10%	20%	35%	50%	75%	100%	125%	150%	1250%	Importe total de exposiciones al riesgo de crédito (después de CCF y CRC)
Clases de activos												
1	Disponibilidades	20.471.354	0	546.540	0	0	0	0	0	0	0	<b>21.017.894</b>
2	Exposiciones a gobiernos y bancos centrales	32.213.160	0	0	0	0	0	90.556	0	0	0	<b>32.303.716</b>
3	Exposiciones a bancos multilaterales de desarrollo (BMD)	0	0	0	0	0	0	0	0	0	0	<b>0</b>
4	Exposiciones a entidades financieras del país y del exterior	5.243	0	22.781	0	0	0	265.101	0	0	0	<b>293.125</b>
5	Exposiciones a empresas del país y del exterior	976.184	0	0	0	266.256	0	11.708.306	0	0	0	<b>12.950.746</b>
6	Exposiciones incluidas en la cartera minorista	11.280	0	5.028	0	102.527	7.699.141	10.983.912	0	0	0	<b>18.801.888</b>
7	Exposiciones garantizadas por SGR/Fondos de Garantía	0	0	0	0	0	0	0	0	0	0	<b>0</b>
8	Exposiciones garantizadas con inmuebles residen- ciales para vivienda familiar, única y permanente	0	0	0	2.612.865	0	0	68.859	0	0	0	<b>2.681.724</b>
9	Exposiciones con otras garantías hipotecarias	0	0	0	0	469.174	0	433.578	0	0	0	<b>902.752</b>
10	Préstamos morosos	0	0	0	0	110.482	163	185.078	0	9.243	0	<b>304.966</b>
11	Otros activos	0	0	0	0	0	0	3.445.396	0	0	0	<b>3.445.396</b>
12	Exposición a titulaciones y retitulaciones	0	0	0	0	0	0	794.848	0	0	0	<b>794.848</b>
13	Partidas fuera de balance incluídas en el punto 3.7.1. de las normas sobre Capitales Mínimos de las Entidades Financieras.	0	0	0	0	0	0	577.700	0	0	0	<b>577.700</b>
14	Partidas fuera de balance vinculadas con opera- ciones de titulación	0	0	0	0	0	0	0	0	0	0	<b>0</b>
15	Operaciones sin entrega contra pago (no DvP)	0	0	0	0	0	0	0	0	0	0	<b>0</b>
16	Línea de créditos para la inversión productiva no imputados como aplicación mínima	0	0	0	0	0	0	0	0	0	0	<b>0</b>
17	Exposición a entidades de contraparte central (CCP)	0	0	0	0	0	0	0	0	0	0	<b>0</b>
18	Participaciones en el capital de empresas	0	0	0	0	0	0	0	0	35.621	0	<b>35.621</b>

Nota: Información a Junio'2018

## **Sección 9: Riesgo de contraparte**

### **Tabla CCRA – Información cualitativa sobre el riesgo de crédito de contraparte**

#### **a. Sus objetivos y políticas de gestión de riesgo de contraparte, incluidos:**

Se definen políticas para establecer la elegibilidad y los límites de contraparte de modo que se minimicen las pérdidas posibles derivadas del incumplimiento de obligaciones contractuales de pago, incluyendo la obligación de entrega de valores o títulos.

La realización de inversiones se efectúa con contrapartes o en instrumentos financieros que resultan elegibles en función de criterios preestablecidos y aprobados por los manuales vigentes de la Entidad.

Con una frecuencia predefinida la Gerencia de Mesa de Dinero propone una lista de líneas de crédito para todas las contrapartes de mercado que ofrecen perspectivas favorables. Dicha lista de líneas es elevada al Comité de Créditos para evaluar y admitir aquellas que serán utilizadas por el término de un año.

A partir de lo anterior, en caso de existir, se pueden discriminar las siguientes operaciones incluidas dentro de las Líneas de Settlement propuestas:

- Operaciones Settlement Puro –Se caracterizan por tratarse de operaciones DVP (Delivery vs. Payment).
- Operaciones de Call Puro – Se caracterizan por ser operaciones que no se realizan a través de un CCP.

#### **b. El método empleado para asignar los límites operativos definidos en términos de capital interno para las exposiciones de crédito de contraparte y frente a CCP;**

### **Límites por contraparte y por emisor**

Los límites por contraparte corresponden a la definición de los máximos niveles de exposición agregada por todo tipo de operaciones, dentro y fuera de balance, con una misma contraparte o emisor.

La definición de dichos límites responde tanto al cumplimiento de los lineamientos normativos, como también a los análisis y disposiciones emanadas de la Gerencia de Riesgo Crediticio y el Comité de Créditos.

#### **c. Políticas relacionadas con garantías y otros atenuantes del riesgo y evaluaciones sobre el riesgo de contraparte, incluidas las exposiciones frente a CCP;**

Las políticas relacionadas con garantías y otros atenuantes del riesgo se pueden sintetizar de la siguiente manera:

- En el caso de las Operaciones Concertadas a Término (OCT) se utilizan las garantías estándares de mercado.
- Para operaciones con una contraparte central se realiza una integración de garantía inicial que permite operar con cualquier contraparte. Adicionalmente siguiendo los estándares de Mercado se aplica el MtM (Mark to Market) el cual contabiliza las pérdidas o ganancias de las operaciones diariamente. Por lo tanto el riesgo queda mitigado a la liquidación de posiciones diarias.
- Parte de la evaluación del Riesgo de Contraparte consiste en analizar la capacidad de gestión de las Contrapartes Centrales con las que se opera habitualmente. Para ello se analizan dos aspectos fundamentales. En primer lugar se evalúa el mercado en el cual se opera, teniendo en cuenta como variables relevantes el patrimonio y la reputación. En segundo lugar, se tiene en cuenta la capacidad operativa del mercado y su eficiencia en la liquidación.

#### **d. Políticas relativas a los riesgos de correlación adversa («wrong-way risk»); No Aplica**

e. **El impacto en términos del monto de colateral que la entidad tendría que aportar en caso de rebaja de su calificación crediticia.**

No Aplica

**Formulario CCR1 – Análisis de la exposición al riesgo de crédito de contraparte (CCR) por método**

No aplica

**Formulario CCR2: Requerimiento de capital por ajuste de valoración del crédito (CVA) Objetivo:**

No aplica

**Formulario CCR3: Método estándar para las exposiciones CCR por cartera reguladora y ponderaciones por riesgo**

No aplica

**Formulario CCR5 – Composición del colateral para exposiciones por Riesgo de Crédito de Contraparte (CCR)**

No aplica

**Formulario CCR6: Exposiciones crediticias con derivados**

No aplica

**Formulario CCR8: Exposiciones frente a entidades de contrapartida central**

No aplica

## **Sección 10. Titulización**

**Tabla SECA – Requisitos de información cualitativa para exposiciones de titulización**

a. **Los objetivos de la entidad en relación con la actividad de titulización y retitulización, especificando en qué medida estas actividades transfieren el riesgo de crédito de las exposiciones titulizadas subyacentes, alejándolo de la entidad hacia otras entidades, el tipo de riesgos que asume y el tipo de riesgos que retiene.**

El Banco de la Provincia de Córdoba S.A actúa como:

- Fiduciante de fideicomisos financieros con oferta pública, mediante la securitización de cartera propia.
- Colocador de valores de deuda fiduciaria, emitidos bajo oferta pública por otros fiduciarios financieros.

Las titulizaciones constituyen una fuente alternativa de financiación y un mecanismo para la transferencia de riesgos a los inversores. No obstante, las actividades de Titulización y la rápida innovación de las técnicas e instrumentos que se emplean también generan nuevos riesgos que incluyen riesgos de crédito, mercado, liquidez, concentración, legal y Reputacional por las posiciones de Titulización retenidas o invertidas, junto a las facilidades de liquidez y mejoras crediticias otorgadas; y el riesgo de crédito de las exposiciones subyacentes a la Titulización. Las operaciones de Titulización se pueden utilizar con fines distintos de la transferencia del riesgo de crédito, como por ejemplo, como fuente de fondeo.

Hasta el momento, el Banco ha identificado como posible fuente generadora del Riesgo Reputacional a las exposiciones vinculadas a la cartera titulizada por la Entidad. En virtud de ello, la lógica que subyace detrás de la metodología del cálculo se corresponde con la potencial decisión de la Entidad de, a pesar de no presentar obligaciones de naturaleza contractual, cubrir todo o parte de las posibles pérdidas que afecten a los tenedores de títulos de deuda del fideicomiso, con el objetivo de evitar efectos adversos.

b. **La entidad debe proporcionar una lista de:**

**b.1. Entes de Propósito Especial (SPE) para las que la entidad sea el patrocinador (pero no en sentido de originador, como en el caso de un pagaré de empresa titulado (ABCP)), indicando si la entidad incluye las SPE en su ámbito de consolidación reguladora;**

No aplica

**b.2. Entidades afiliadas (i) que la entidad gestiona o asesora y (ii) que invierten en exposiciones que la entidad tituliza, o en SPE que la entidad patrocina;**

No aplica

**b.3. Una lista de entidades a las que la entidad apoya implícitamente y el impacto de capital asociado a cada una de ellas (como se exige en los párrafos 551 y 564 del marco de titulización).**

No aplica.

**c. Resumen de las políticas contables de la entidad para actividades de titulización.**

Las políticas contables de la Entidad para actividades de titulización se hayan presentes en el Manual de Administración de Fideicomisos Financieros aprobado y vigente.

#### Liquidación de Fideicomisos

Diariamente las áreas de Subgerencia de Servicios Fiduciarios y la Gerencia de Contabilidad llevan a cabo la conciliación de importes recaudados por medio de controles efectuados. En caso de que la conciliación presente diferencias, se analizan y subsanan las mismas con las distintas áreas intervinientes. En caso de que la conciliación no presente diferencias, el proceso finaliza con la aprobación de la Subgerencia de Liquidaciones y Títulos Valores de la Gerencia de Operaciones, culminando con el proceso de controles por oposición diseñados entre las áreas responsables.

#### Criterios para dar de baja del balance los activos objeto de Titulización

Los criterios utilizados por la entidad para dar de baja del balance los activos objeto de la Titulización están dados por la condición establecida en el contrato de la misma y sus anexos, donde ésta tiene el rol de Administración, Cobranza y Custodia de esos activos, lo que determina que los mismos al momento de producirse la baja se registren en rubros de Custodia de Valores hasta la disolución, respetando las normas vigentes en la materia.

En cuanto a los criterios para el reconocimiento de resultados en los supuestos de baja de los activos del balance la entidad reconoce los resultados según normas vigentes en la materia.

#### Registración de Posiciones

Las posiciones retenidas son valuadas por el método de Valor Patrimonial Proporcional (VPP).

**d. En su caso, el nombre de las instituciones externas de evaluación del crédito (ECAI) empleadas para titular y los tipos de exposiciones de titulización para los que se emplea cada agencia.**

Principalmente se emplean los servicios de la calificadora de riesgos Moody´s para las titulaciones. No hay una política definida sobre para las Instituciones Externas para la de Valuación de Crédito. El Banco está habilitado para emplear los servicios de calificadora aprobadas por la Comisión Nacional de Valores .

## I. Divulgación cuantitativa: descripción de las exposiciones de titulización del banco

### Formulario SEC1: Exposiciones de titulización en la cartera de inversión

		a	b	c	e	f	g	i	j	K
		Banco que actúa como originador			Banco que actúa como patrocinador			Banco que actúa como inversor		
		Tradicional	Sintética	Subtotal	Tradicional	Sintética	Subtotal	Tradicional	Sintética	Subtotal
1	Minorista (total) – de las cuales	-	-	-	-	-	-	<b>794.848</b>	<b>0</b>	<b>794.848</b>
2	hipotecaria para adquisición de vivienda	-	-	-	-	-	-	0	0	0
3	tarjeta de crédito	-	-	-	-	-	-	89.147	0	89.147
4	otras exposiciones minoristas	-	-	-	-	-	-	705.701	0	705.701
5	Retitulización	-	-	-	-	-	-	-	-	-
6	Mayoristas (total) – de las cuales	-	-	-	-	-	-	-	-	-
7	préstamos a empresas	-	-	-	-	-	-	-	-	-
8	hipotecaria comercial	-	-	-	-	-	-	-	-	-
9	arrendamiento financiero y cuentas por cobrar	-	-	-	-	-	-	-	-	-
10	otras exposiciones mayoristas	-	-	-	-	-	-	-	-	-
11	Retitulización	-	-	-	-	-	-	-	-	-

Nota: Información a Junio/2018

### Formulario SEC2: Exposiciones de titulización en la cartera de negociación

		a	b	c	e	f	g	i	j	K
		Banco que actúa como originador			Banco que actúa como patrocinador			Banco que actúa como inversor		
		Tradicional	Sintética	Subtotal	Tradicional	Sintética	Subtotal	Tradicional	Sintética	Subtotal
1	Minorista (total) – de las cuales									
2	hipotecaria para adquisición de vivienda									
3	tarjeta de crédito									
4	otras exposiciones minoristas									
5	retitulización									
6	Mayoristas (total) – de las cuales									
7	préstamos a empresas									
8	hipotecaria comercial									

9	arrendamiento financiero y cuentas por cobrar																	
10	otros mayoristas																	
11	retitulización																	

Nota: Información a Junio'2018

**Divulgación cuantitativa: cálculo de los requerimientos de capital**  
**Formulario SEC3: Exposiciones de titulación en la cartera de inversión y requerimientos de capital regulador asociados (banco que actúa como originador o patrocinador)**

		a	b	c	d	e	f	g	h	i	j	k	l	m	n	o	p	q
		Valor de la exposición (por intervalo de PR)					Valor de la exposición (por método regulador)				APR (por método regulador)				Requerimiento de capital después del techo			
		≤20% PR	>20% a 50% PR	>50% a 100% PR	>100% a <1250% PR	1250% PR	IRB RBA (incluido IAA)	IRB SFA	SA	1250%	IRB RBA (incluido IAA)	IRB SFA	SA	1250%	IRB RBA (incluido IAA)	IRB SFA	SA	1250%
1	<b>Exposición total</b>																	
2	Titulización tradicional																	
3	De la cual, titulización																	
4	De la cual, subyacente minorista																	
5	De la cual, subyacente mayorista																	
6	De la cual, retitulización																	
7	De la cual, preferente																	
8	De la cual, no preferente																	
9	Titulización sintética																	
10	De la cual, titulización																	
11	De la cual, subyacente minorista																	
12	De la cual, subyacente mayorista																	
13	De la cual, retitulización																	
14	De la cual, preferente																	
15	De la cual, no preferente																	

Nota: Información a Junio'2018



**Formulario SEC4: Exposiciones de titulización en la cartera de inversión y requerimientos de capital regulador asociados (banco que actúa como inversor)**

	a		b		c		d		e		f		g		h		i		j		k		l		m		n		o		p		q	
	Valor de la exposición (por intervalo de PR)																Valor de la exposición (por método regulador)				APR (por método regulador)				Requerimiento de capital después del techo									
	≤20 %	PR	>20 % a	50%	>50 % a	100 %	PR	>100 % a	<125 %	1250 %	PR	IRB RBA (incl)	IRB SFA	SA	1250 %	IRB RBA (incl)	IRB SFA	SA	1250 %	IRB RBA (incl)	IRB SFA	SA	1250 %	IRB RBA (incl)	IRB SFA	SA	1250 %	IRB RBA (incl)	IRB SFA	SA	1250 %			
<b>1</b>	<b>Exposición total</b>		-	-	<b>794.848</b>	-	-	-	-	-			<b>794.848</b>	-			<b>794.848</b>	-			<b>68.675</b>	-			<b>68.675</b>	-			<b>68.675</b>	-				
2	Titulización tradicional		-	-	<b>794.848</b>	-	-	-	-	-			<b>794.848</b>	-			<b>794.848</b>	-			<b>68.675</b>	-			<b>68.675</b>	-			<b>68.675</b>	-				
3	De la cual, titulización		-	-	794.848	-	-	-	-	-			794.848	-			794.848	-			68.675	-			68.675	-			68.675	-				
4	De la cual, subyacente minorista		-	-	794.848	-	-	-	-	-			794.848	-			794.848	-			68.675	-			68.675	-			68.675	-				
5	De la cual, subyacente mayorista		-	-	-	-	-	-	-	-			-	-			-	-			-	-			-	-			-	-				
6	De la cual, retitulización		-	-	-	-	-	-	-	-			-	-			-	-			-	-			-	-			-	-				
7	De la cual, preferente		-	-	-	-	-	-	-	-			-	-			-	-			-	-			-	-			-	-				
8	De la cual, no preferente		-	-	-	-	-	-	-	-			-	-			-	-			-	-			-	-			-	-				
9	Titulización sintética		-	-	-	-	-	-	-	-			-	-			-	-			-	-			-	-			-	-				
10	De la cual, Titulización		-	-	-	-	-	-	-	-			-	-			-	-			-	-			-	-			-	-				
11	De la cual, subyacente minorista		-	-	-	-	-	-	-	-			-	-			-	-			-	-			-	-			-	-				
12	De la cual, subyacente mayorista		-	-	-	-	-	-	-	-			-	-			-	-			-	-			-	-			-	-				
13	De la cual, retitulización		-	-	-	-	-	-	-	-			-	-			-	-			-	-			-	-			-	-				
14	De la cual, preferente		-	-	-	-	-	-	-	-			-	-			-	-			-	-			-	-			-	-				
15	De la cual, no preferente		-	-	-	-	-	-	-	-			-	-			-	-			-	-			-	-			-	-				

Nota: Información a Junio'2018

## Sección 11. Riesgo de Mercado

### Tabla MRA: Información cualitativa de Riesgo de Mercado

a. **Estrategias y procesos del banco: debe incluir una explicación de los objetivos estratégicos que adopta la dirección del banco en las actividades de negociación, así como los procesos en vigor para identificar, medir, vigilar y controlar los riesgos de mercado del banco, incluidas las políticas para la cobertura del riesgo y estrategias/procesos para asegurar su continua eficacia.**

El riesgo de mercado se define como la posibilidad de sufrir pérdidas en posiciones dentro y fuera de balance, a raíz de fluctuaciones adversas en los precios de mercado de los diversos activos que conforman la cartera de negociación de la Entidad.

Se entiende por gestión de riesgo de mercado al proceso de identificación, evaluación, seguimiento, control y mitigación de este riesgo, el cual involucra una serie de procesos que se detallan a continuación:

- Desarrollo de modelos para la estimación del riesgo.
- Establecimiento de límites.
- Valuación prudente de los instrumentos financieros.

Se considera la exposición a eventuales pérdidas derivadas de cambios adversos en las tasas de interés de mercado, en el valor expresado en moneda nacional de las monedas extranjeras o en las unidades o índices de reajuste que afectan las distintas partidas que conforman la cartera de negociación.

De esta forma, la gestión del riesgo de mercado se refiere al conjunto de objetivos, políticas, procedimientos, acciones y controles que se implementan para la administración de las operaciones de trading y compra-venta de títulos y valores.

El Comité de Liquidez es el responsable último de la administración del riesgo de mercado. Sus tareas consisten en identificar las fuentes de riesgo y proponer las estrategias a aplicar frente a la gestión del riesgo relacionado con inversiones financieras, administración de activos y pasivos, logrando una adecuada diversificación, medición y monitoreo de dichos riesgos, cuyos límites internos permitan resguardar potenciales impactos en los resultados, siempre acordes a las exigencias establecidas por el BCRA y al apetito al riesgo y estrategia definida por la entidad.

Finalmente, como ya se mencionó, dada la estrategia definida, nuestras exposiciones a Riesgo de Mercado no son representativas en relación a la dimensión y proporcionalidad del Core Business. No obstante, se monitorean permanentemente los límites máximos normativos de BCRA.

b. **Estructura y organización de la función de gestión del riesgo de mercado: descripción de la estructura de gobernanza del riesgo de mercado establecida para implementar las estrategias y procesos del banco enumerados en la fila (a) más arriba, especificando las relaciones y los mecanismos de comunicación entre las partes que participan en la gestión del riesgo de mercado.**

La estructura organizativa del Banco involucrada de manera directa en la gestión y el control del riesgo de mercado se encuentra conformada como se indica a continuación:

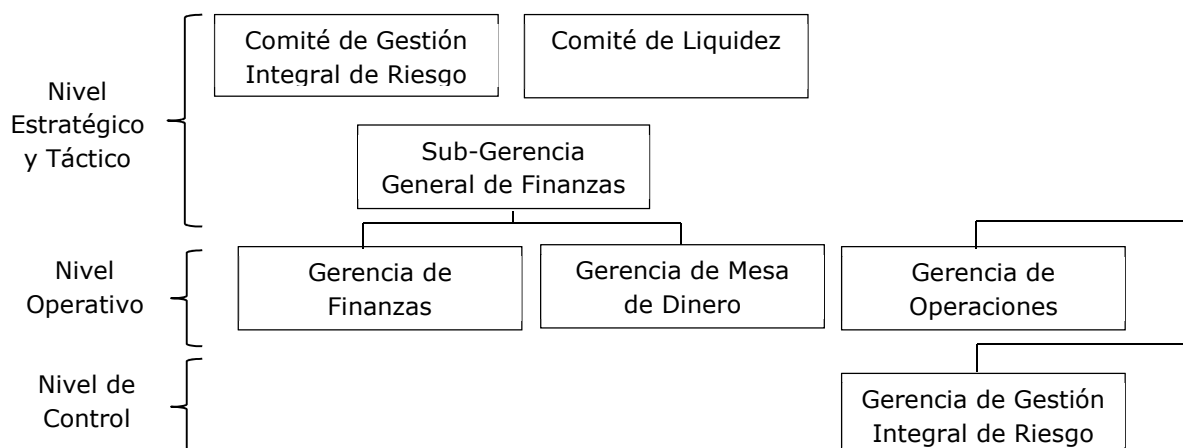

Las áreas involucradas en ésta estructura, y sus principales roles, se describen a continuación:

**Directorio:**

Es el órgano encargado de definir los lineamientos que se deben aplicar para llevar a cabo las operaciones.

**Subgerencia General de Finanzas:**

Asegura que se tomen exposiciones y se gestionen los riesgos en la cartera de inversión y negociación en línea con los lineamientos emanados del Directorio.

**Gerencia de Mesa de Dinero:**

Es la gerencia tomadora de riesgo y encargada de administrar los activos y operaciones dentro de las definiciones establecidas por el comité de liquidez. Brinda a la Gerencia de Finanzas la información necesaria que requiera a los fines que ésta pueda cumplir con sus funciones que a continuación se detallan:

- Realizar distintas mediciones en base a métricas de riesgo de mercado.
- Analizar y gestionar el riesgo de manera de poder informar a la Subgerencia General de Finanzas y tomar acciones oportunas en caso de presentarse escenarios de mercado no previstos o variaciones importantes en los factores de riesgo.
- Considerar en sus reportes propios mediciones vinculadas con riesgo de mercado.
- Identificar, analizar, valorar y priorizar el tratamiento de los riesgos de mercado y sus factores de riesgo asociados.
- Dirigir, supervisar y controlar las operaciones realizadas, verificando que se aprueben de acuerdo a los esquemas de autorización correspondientes.

**Gerencia de Gestión Integral de Riesgo.**

- Controlar que los resultados obtenidos en la gestión de cada posición de la cartera no presente desviaciones de los límites objetivos establecidos en el plan estratégico aprobado.

**c. Alcance y naturaleza de los sistemas de transferencia de información y/o medición del riesgo.**

A nivel operativo se calcula el indicador llamado "Indicador de Control de Integración de Capital". Este indicador surge como respuesta a la comunicación "A" 5867 del Banco Central de la República Argentina. El mismo se determina en forma diaria considerando los aspectos establecidos en la referida comunicación y sus modificatorias.

Finalmente, la Gerencia de Gestión Integral de Riesgo monitorea dicho indicador e informa si el valor del "Indicador de Control de Integración de Capital" está comprendido dentro del límite definido normativamente.

**Reportes de gestión de Riesgo de Mercado**

Existen reportes de cierre que incluyen, entre otros: Indicadores de Mercado (Bonos, Índices, Tasas de Interés –PF, Badlar, Call, etc.-, Cotización Dólar), Stocks y Variación nominal y porcentual diaria, semanal, mensual y acumulado del año de Pasivos en Pesos y Dólares, Públicos y Privados, etc. Los destinatarios son: Presidencia, Director Ejecutivo, Directores, Síndicos, Gerencia General, Alta Gerencia y Gerentes.

Además, la Gerencia de Finanzas elabora un informe de Fuentes (Plazos Fijos) y Colocaciones (Préstamos e Inversiones), acorde a lo ocurrido en la semana inmediata anterior. El contenido del informe incluye, entre otros, compras, ventas, vencimientos, montos y TNA promedio ponderada de: Lebacks, Títulos Públicos, Calls, entre otras inversiones. Los destinatarios son: Directorio, Gerente General, Subgerente General de Finanzas, y Gerentes.

**Formulario MR1: Riesgo de mercado con el método estándar**

		a
		APR
	Productos directos	<b>2.540.788</b>
1	Riesgo de tasa de interés (general y específico)	2.244.275
2	Riesgo de posiciones accionariales (general y específico)	9.025
3	Riesgo de divisas	287.488
5	Opciones	<b>0</b>
6	Método simplificado	0
7	Método Delta-plus	0
9	<b>Total</b>	<b>2.540.788</b>

Nota: Información a Junio'2018

**Sección 12. Riesgo de tasa de interés****Información cualitativa****Las entidades deben describir sus objetivos y políticas de gestión de riesgo incluyendo:****(a) Estrategias y procesos;**

Según lo pautado por el Código Societario de la Entidad, el Comité de Liquidez mantiene reuniones ordinarias con una periodicidad mínima preestablecida, siendo posible convocar a reuniones extraordinarias en caso de que los miembros del Comité lo consideren necesario. En dicha reunión, se analiza información variada respecto de las tasas promedio ponderada de los distintos productos activos y pasivos del Banco, así como un seguimiento del spread promedio ponderado. Asimismo en el Comité de Gestión Integral de Riesgo se informa el resultado de la determinación del capital económico por riesgo de tasa.

La **Comunicación "A" 6397 del BCRA** incorpora **nuevos lineamientos** para la gestión de riesgos en las entidades financieras. Mediante la misma se establece que "...es responsabilidad de las entidades financieras garantizar la suficiencia de su capital, incluso respecto del RTICI y sus riesgos relacionados. La evaluación de la suficiencia del capital no debe basarse exclusivamente en el Marco Estandarizado descrito en el punto 5.4., sino que las entidades deben desarrollar sus propias metodologías para la aplicación de capital – proporcionales a la complejidad de sus operaciones – que tomen en cuenta su perfil y apetito al riesgo."

Es por ello que la entidad ha considerado conveniente adecuar sus estrategias y procesos a los nuevos lineamientos y realizar las modificaciones pertinentes.

**(b) La estructura y organización de la unidad encargada de la gestión de riesgo de tasa de interés;**

La estructura organizativa involucrada de manera directa en el marco de la gestión del riesgo de tasa se encuentra conformada en un nivel estratégico por el Comité de Liquidez y la Subgerencia General de Finanzas, en un nivel operativo por las Gerencias de Recursos Financieros y de estudios macroeconómicos y riesgos financieros y en un nivel de control por la Gerencia de Gestión integral de Riesgo.

Sin embargo la **Comunicación "A" 6397 del BCRA**, establece un nuevo marco para la gestión del riesgo de tasa de interés, el cual considera por gestión al proceso de identificación, medición, seguimiento y control de este riesgo.

Además establece como responsables de comprender la naturaleza y el nivel de exposición al RTICI de la entidad al Directorio, quien podrá delegar el desarrollo de las políticas y prácticas, el seguimiento y la gestión del RTICI en la Alta Gerencia, personal experto o en un Comité de Gestión de Activos y Pasivos (ALCO).

En base a ello la entidad se encuentra gestionando los cambios y adecuaciones necesarias para establecer una ampliación de la estructura de responsabilidades del Comité de Liquidez.

**(c) El alcance y la naturaleza de los sistemas de información y/o medición del riesgo;**

El Banco gestiona sistemáticamente el riesgo de tasa basado en la Política de Gestión Integral de Riesgos de la Entidad, e involucrando a las áreas de interés: (i) Comité de Liquidez como órgano encargado de proponer al Directorio los lineamientos generales para el cumplimiento de las disposiciones, (ii) Subgerencia General de Finanzas, encargada de asegurar que se gestionen los riesgos en el libro bancario en línea con los lineamientos determinados por el Directorio y los mencionados Comités, (iii) Gerencia de recursos Financieros y de Estudios macroeconómicos y riesgos Financieros como áreas encargadas de la admisión, seguimiento y recupero.

(iv) La Gerencia de Gestión Integral del Riesgo como área encargada de por tasa de interés.

Las líneas de préstamos Personales y Comerciales constituyen los principales negocios del Banco. En consecuencia, la Gerencia de Finanzas monitorea y define periódicamente las tasas de interés que rigen para estas líneas de préstamos, y son informadas en el Régimen informativo de Régimen de Transparencia según la normativa vigente.

La **Comunicación "A" 6397 del BCRA**, en su punto 5.3. "Proceso de gestión del riesgo de tasa de interés en la cartera de inversión", establece:

- Medición del Riesgo: Para la medición del RTICI basada en el valor económico, las entidades financieras deben utilizar la **metodología estandarizada descrita en el punto 5.4 ( $\Delta$ EVE)** y respecto de la medición basada en los resultados deben utilizar **Sistemas Internos de Medición (SIM)**.

La entidad procedió a adaptar sus procesos de estimación del valor económico utilizando la nueva metodología estandarizada ( $\Delta$ EVE) y se encuentra trabajando en la medición basada en resultados (NIM).

Para la gestión y control interno, la entidad decidió continuar con la estimación del Valor Económico (MVE) con la incorporación de algunas adecuaciones y lineamientos que establece la normativa. En el apartado (e) se detallan los cambios realizados en la metodología MVE.

**(d) Las políticas de cobertura y/o mitigación del riesgo y las estrategias y procesos para vigilar la permanente eficacia de las coberturas/mitigantes.**

La **Comunicación "A" 6397 del BCRA**, en el inciso 5.3. establece que las entidades financieras deben disponer de:

- Adecuados procesos de aprobación de las políticas y procedimientos de controles del RTICI, límites a las exposiciones, exámenes y otros mecanismos para garantizar el cumplimiento de los objetivos en materia de gestión del riesgo.
- Evaluar y examinar periódicamente sus sistemas de control internos y procesos de gestión del riesgo.
- Someter periódicamente sus procesos al examen de una auditoría independiente.
- Definir límites a los fines de mantener exposiciones acordes al apetito por el RTICI, los cuales deben revisarse periódicamente (al menos anualmente) y cada vez que sea necesario.
- Los supuestos clave de comportamiento y modelización deben ser examinados rigurosamente.

Para cumplimentar lo establecido en la mencionada comunicación, la entidad trabajará en el desarrollo e implementación de estrategias y procesos para vigilar permanentemente la eficacia de las coberturas y/o mitigantes.

**(e) La descripción del método para la evaluación del capital por este tipo de riesgo.**

El Capital Económico por Riesgo de Tasa de Interés es aquel que se requiere para cubrir las pérdidas originadas por posiciones expuestas a fluctuaciones adversas en las tasas de interés y tipos de cambio, que afecten a la estructura de Balance de la Entidad.

La metodología empleada hasta Diciembre 2017, consistía en la estimación del Valor Económico de la Entidad (MVE) y su correspondiente Valor a Riesgo (VaR) asociado a un nivel de confianza y a un horizonte temporal. Dicha metodología se basaba en la proyección a largo plazo de las caídas de capital e intereses y en la aplicación de un modelo de simulación de trayectoria de curvas y tasas de interés, que permite obtener la distribución del Valor Económico de la Entidad.

La **Comunicación "A" 6397 del BCRA** incorpora **nuevos lineamientos** para la gestión de riesgos en las entidades financieras y establece un **nuevo tratamiento del riesgo de tasa de interés** en la cartera de

inversión. Es por ello que se realizaron modificaciones al cálculo del Valor Económico de la Entidad (MVE) para adecuarse con dicha normativa:

1. Incorporación de tasas de precancelación y retiro en el modelo de valuación. Se destaca la gran relevancia, en cuanto a porcentaje y saldo, de Créditos Hipotecarios sobre Viviendas UVAS y Préstamos Personales.
2. Adecuación de las caídas de depósitos sin vencimiento (NMD). Se obtuvo un porcentaje de saldos estables mayor, lo cual implica un incremento de la duration de los pasivos.
3. Lebacks: el aumento de las mismas en relación a la totalidad de Activos implica un mayor crecimiento de los pasivos sujetos a riesgos de tasa en comparación con el crecimiento de los activos sujetos a este riesgo.
4. Inclusión y estimación de las caídas de Préstamos al Personal.
5. Inclusión y estimación de las caídas de cuotas vencidas.

Dichas adecuaciones implican un cambio en las estimaciones y por ende en el valor del capital económico por riesgo de tasa.

### **Información cuantitativa**

**(f) El aumento (disminución) de los ingresos o del valor económico (o de la medida pertinente utilizada por la Alta Gerencia y/o el Directorio de la entidad) debido a perturbaciones al alza y a la baja del tipo de interés con arreglo a la metodología de medición del riesgo de tasa de interés en la cartera de inversión, empleada por la Alta Gerencia y/o el Directorio y (si procede) desglosado por monedas.**

A junio de 2018, el monto de capital económico por riesgo de tasa puro asciende a \$ 272.011.296, el monto por riesgo de tasa por titulaciones a \$ 7.036.693, y el por riesgo de tasa por tipo de cambio a \$ 189.750.322.

## **Sección 13. Remuneraciones**

### **Tabla REMA: Política de remuneración**

#### **Información cualitativa**

**a) Información sobre los órganos de gobierno que supervisan la remuneración. La información divulgada debe incluir:**

- Nombre, composición y mandato del principal órgano que supervise la remuneración.

El órgano rector de las remuneraciones es el Directorio, compuesto por Presidente, Vicepresidente, Director Ejecutivo y tres Directores. El Directorio renueva sus miembros conforme lo dispone el Estatuto vigente.

- Consultores externos a los que se haya pedido asesoramiento, el órgano que les encomendó esa labor y en qué ámbitos del proceso retributivo.

No aplica

- Una descripción del ámbito de aplicación de la política de remuneración de la entidad (por ejemplo, por regiones o líneas de negocio), incluido su grado de aplicación a filiales o sucursales en el extranjero.

Existe una Política de Remuneraciones, que tiene alcance a toda la organización, tanto en Sucursales como en la Casa Matriz. Cabe aclarar que el banco no posee subsidiarias extranjeras.

- Una descripción de los tipos de trabajadores que se consideran empleados que asumen riesgos sustanciales y altos directivos.

Según lo enunciado en el Código de Gobierno Societario, la Alta Gerencia está conformada por la Gerencia General y los responsables de las Sub Gerencias Generales y Gerencias que reportan a Directorio y Gerente General en forma directa. Asimismo, se considera como tomadores de riesgo sustancial a todos aquellos empleados que para el cumplimiento de las funciones establecidas para su puesto, generan un riesgo inherente propio a esas funciones y tareas.

**b) Información sobre el diseño y la estructura de los procesos retributivos. La información**

**divulgada debe incluir:**

- Un resumen de las características y los objetivos primordiales de la política de remuneración.

El pago, en su concepción más amplia, es una herramienta de comunicación, integración y modelización cultural, siendo un medio apto para involucrar al personal en todos y cada uno de los negocios del Banco, condición necesaria para el logro de sus tareas.

- Si el comité de retribuciones revisó la política de remuneración de la entidad durante el ejercicio anterior y, en tal caso, un resumen de los cambios realizados, sus motivos y su incidencia en la remuneración.

El Directorio no ha revisado la política de remuneraciones en el presente año.

- Un análisis de los métodos utilizados por la entidad para garantizar que los empleados de las funciones de riesgo y cumplimiento reciben una remuneración fijada independientemente de cualquier línea de negocio que supervisen.

En la entidad no se abona remuneración diferenciada en función al riesgo que asumen sus colaboradores.

**c) Una descripción de los métodos utilizados para tener en cuenta los riesgos actuales y futuros en los procesos de remuneración. La información divulgada habrá de incluir un resumen de los principales riesgos, su medición y la forma en que esos parámetros afectan a la remuneración.**

Como el banco no tiene remuneraciones variables ni incentivos que insten al riesgo, no estamos contemplando un sistema de medición de riesgo.

**d) Una descripción de los métodos utilizados por la entidad para vincular los niveles de remuneración al desempeño durante un periodo de evaluación del desempeño. La información divulgada debe incluir:**

Por el momento, no hay una relación directa entre la evaluación de desempeño, los resultados del negocio y las remuneraciones de los colaboradores.

**e) Una descripción de las fórmulas utilizadas por la entidad para ajustar la remuneración con el fin de tener en cuenta el desempeño a largo plazo. La información divulgada debe incluir:**

En la entidad no existe un sistema de remuneración a largo plazo.

**f) Una descripción de las distintas formas de remuneración variable que la entidad utiliza y las razones que justifican su utilización. La información divulgada debe incluir:**

No se abonan remuneraciones variables en la entidad.

**Formulario REM1: Remuneración abonada durante el ejercicio financiero**

		a	b
	Cuantía de la remuneración	Altos directivos	Otros empleados que asumen riesgos sustanciales
1	Remuneración fija	Número de empleados	17
2		Total de remuneración fija (3+5+7)	\$ 52.616.839,24
3		De la cual, efectivo	-----
4		Del cual, diferido	-----
5		De la cual, acciones u otros instrumentos vinculados a las acciones	-----
6		De los cuales, diferidos	-----
7		De la cual, otras formas	-----
8		De las cuales, diferidas	-----
9	Remuneración variable	Número de empleados	-----
10		Total de remuneración variable (11+13+15)	-----
11		De la cual, efectivo	-----

12		Del cual, diferido	-----	-----
13		De la cual, acciones u otros instrumentos vinculados a las acciones	-----	-----
14		De los cuales, diferidos	-----	-----
15		De la cual, otras formas	-----	-----
16		De las cuales, diferidas	-----	-----
17	Remuneración total (2+10)		\$ 52.616.839,24	\$ 20.307.877,00

Actualizado a Diciembre de 2017

## Sección 14. Riesgo operacional

### Información cualitativa

**Las entidades deben describir sus objetivos y políticas de gestión de riesgo incluyendo:**

#### (a) Estrategias y procesos;

El Directorio define una estrategia adecuada para la gestión del riesgo operacional, estableciendo los lineamientos generales para la identificación, evaluación, seguimiento y mitigación de los riesgos en los principales procesos del Banco en concordancia con su misión, visión y objetivos.

#### (b) La estructura y organización de la unidad encargada de la gestión de riesgo operacional;

La estructura organizativa involucrada de manera directa en el marco de la gestión del riesgo operacional se encuentra conformada en un nivel estratégico por el Comité de Gestión Integral de Riesgo y la Subgerencia General de Riesgos y Control Crediticio, en un nivel operativo por la Gerencia de Organización y Procesos y los responsables de los procesos y en un nivel de control por la Gerencia de Gestión integral de Riesgo.

La Gerencia de Gestión Integral de Riesgo, es integrante del Comité de Gestión de Integral de Riesgo y aporta herramientas con la capacitación a cada responsable de procesos en el análisis del riesgo, asesorando sobre el nivel de potencialidad de los riesgos identificados con la efectividad de los mitigantes existentes al momento de la evaluación. Además procesa la información recibida de las distintas áreas y elabora con la periodicidad definida informes que son elevados al Comité de Gestión Integral de Riesgo.

#### (c) El alcance y la naturaleza de los sistemas de información y/o medición del riesgo;

Como ya se mencionó las funciones y responsabilidades del Directorio se encuentran detalladas en el Estatuto Social. Entre las principales atribuciones se encuentran aquellas vinculadas al gobierno societario y la gestión integral de riesgos, para lo cual lleva adelante entre otras funciones las siguientes:

- Emitir y supervisar la implementación del Código de Gobierno Societario.
- Promover y revisar en forma periódica las estrategias generales de negocios y las políticas de la Entidad, incluida la política de riesgos como así también la definición de los límites aceptables de riesgo.
- Controlar que los niveles gerenciales identifiquen, evalúen, monitoreen y mitiguen los riesgos asumidos.

A su vez, el Directorio del Banco de la Provincia de Córdoba S.A., en su responsabilidad de administrar los riesgos establece el esquema con lineamientos, define las estructuras y estrategias organizacionales, entre otros aspectos. A tal efecto, se aprobó el Manual Orgánico Funcional (MOF) que contiene la estructura orgánica y descripciones de puestos y responsabilidades de los distintos órganos colegiados denominados Comités.

#### (d) Las políticas de cobertura y/o mitigación del riesgo y las estrategias y procesos para vigilar la permanente eficacia de las coberturas/mitigantes.



El Banco ha establecido un procedimiento de control que asegura el cumplimiento de las políticas internas reexaminando, con una frecuencia determinada, las estrategias de control y reducción de riesgos operacionales, realizando los ajustes que pudieran corresponder.

#### Indicadores de monitoreo del Riesgo Operacional

Estos indicadores proveen información periódica sobre la efectividad de la gestión del riesgo operacional. Para asegurar dichos objetivos estos indicadores ayudan a explicar el riesgo asumido y reflejar el criterio utilizado por el responsable del proceso/subproceso.

#### (e) La descripción del método para la evaluación del capital por este tipo de riesgo.

El Capital Económico por Riesgo Operacional es aquel necesario para cubrir la pérdidas inesperadas resultantes de la falta de adecuación o fallas en los procesos, de la actuación del personal o de los sistemas internos, o bien aquellas derivadas de acontecimientos externos. Ésta definición incluye al Riesgo Legal.

El cálculo del Capital Económico por Riesgo Operacional surge a partir de un Motor de Simulación, el cual arroja una distribución de pérdidas totales por Riesgo Operacional. De esta manera se obtiene el Capital Económico, calculado a partir de la diferencia resultante entre la Pérdida Máxima (asociada a un nivel de confianza y un holding period definido, de acuerdo a la práctica habitual del mercado) y la Pérdida Esperada de dicha distribución.

## ANEXO I

### Divulgación del capital regulatorio

#### 1.4.1. Estructura de Capital

Cód.	Capital Ordinario Nivel 1: instrumentos y reservas	Saldo	Ref. Etap a 3
<b>1</b>	<b>Capital social ordinario admisible emitido directamente más las primas de emisión relacionadas.-</b>		
	Capital social – excluyendo acciones con preferencia patrimonial (8.2.1.1.)	3.543.691	A
	Aportes no capitalizados (8.2.1.2.)	0	
	Ajustes al patrimonio (8.2.1.3.)	0	
	Primas de emisión (8.2.1.7.)	0	
<b>2</b>	<b>Beneficios no distribuidos</b>		
	Resultados no asignados (de ejercicios anteriores y la parte pertinente del ejercicio en curso) (8.2.1.5. y 8.2.1.6)	1.263.819	B
<b>3</b>	<b>Otras partidas del resultado integral acumuladas (y otras reservas)</b>		
	Reservas de utilidades (8.2.1.4.)	813.979	C
<b>5</b>	<b>Capital social ordinario emitido por filiales y en poder de terceros (cuantía permitida en el CO1 del grupo)</b>		
	Participaciones minoritarias en poder de terceros (8.2.1.8)	0	
<b>6</b>	<b>Subtotal: Capital ordinario Nivel 1 antes de conceptos deducibles</b>	<b>5.621.489</b>	
<b>Capital Ordinario Nivel 1: conceptos deducibles</b>			
<b>7</b>	<b>Ajustes de valoración prudencial (8.4.1.12, 8.4.1.15, 8.4.1.16)</b>	<b>0</b>	
<b>8</b>	<b>Fondo de comercio (neto de pasivos por impuestos relacionados) (punto 8.4.1.9)</b>	<b>0</b>	
<b>9</b>	<b>Otros intangibles salvo derechos del servicio de créditos hipotecarios (netos de pasivos por impuestos relacionados) (8.4.1.10)</b>	<b>-109.277</b>	D
<b>10</b>	<b>Activos por impuestos diferido que dependen de la rentabilidad futura de la entidad, excluidos los procedentes de diferencias temporales (neto de pasivos por impuestos relacionados)</b>		
	Saldos a favor por aplicación del impuesto a la ganancia mínima presunta (netos de las provisiones por riesgo de desvalorización) según punto 8.4.1.1.	-608.683	J
<b>12</b>	<b>Insuficiencia de provisiones para pérdidas esperadas (punto 8.4.1.13)</b>	<b>0</b>	
<b>13</b>	<b>Ganancias en ventas relacionadas con operaciones de titulización (8.4.1.17)</b>	<b>0</b>	
<b>14</b>	<b>Ganancias y pérdidas debidas a variaciones en el riesgo de crédito propio sobre pasivos contabilizados al valor razonable (8.4.1.18)</b>	<b>0</b>	
<b>18</b>	<b>Inversiones en el capital de entidades financieras no sujetas a supervisión consolidada, cuando la entidad posea hasta el 10% del capital social ordinario de la emisora. (cuantía superior al umbral del 10%) (8.4.2.1.)</b>	<b>0</b>	E

19	Inversiones significativas en el capital ordinario de entidades financieras no sujetas a supervisión consolidada (cuantía superior al umbral del 10%) (8.4.2.2.)	0	
26	Conceptos deducibles específicos nacionales		
	- Accionistas (8.4.1.7.)	0	F
	- Inversiones en el capital de entidades financieras sujetas a supervisión consolidada (8.4.1.19)	0	
	- Participaciones en empresas deducibles (8.4.1.14)	0	
	- Otras (detallar conceptos significativos) (8.4.1.2., 8.4.1.3., 8.4.1.4.,8.4.1.5., 8.4.1.6, 8.4.1.8., 8.4.1.11)	-29.603	G
27	Conceptos deducibles aplicados al CO n1 debido a insuficiencias de capital adicional de nivel 1 y capital de nivel 2 para cubrir deducciones	0	
28	Total conceptos deducibles del Capital Ordinarios Nivel 1	-747.563	
29	Capital Ordinario Nivel 1 (CO <sub>(n1)</sub> )	4.873.926	
<b>Capital Adicional Nivel 1: instrumentos</b>			
30	Instrumentos admisibles como Capital Adicional de nivel 1 emitidos directamente más las Primas de Emisión relacionadas (8.2.2.1, 8.2.2.2, 8.3.2.)	0	
31	- De los cuales: clasificados como Patrimonio Neto	0	
32	- De los cuales: clasificados como Pasivo	0	
34	Instrumentos incluidos en el Capital Adicional Nivel 1 (e instrumentos de capital ordinario Nivel 1 no incluido en la fila 5) emitidos por filiales y en poder de terceros (cuantía permitida en el CA n1 de Grupo) (8.2.2.3)	0	
36	Capital Adicional de Nivel 1 antes de conceptos deducibles	0	
<b>Capital Adicional Nivel 1: conceptos deducibles</b>			
39	Inversiones en el capital de entidades financieras no sujetas a supervisión consolidada, cuando la entidad posea hasta el 10% del capital social ordinario de la emisora. (cuantía superior al umbral del 10%) (8.4.2.1.)	0	
40	Inversiones significativas en el capital ordinario de entidades financieras no sujetas a supervisión consolidada (cuantía superior al umbral del 10%) (8.4.2.2.)	0	
41	Conceptos deducibles específicos nacionales	0	
42	Conceptos deducibles aplicados al adicional nivel 1 debido a insuficiencias de capital adicional de nivel 2 para cubrir deducciones	0	
43	Total conceptos deducibles del Capital Adicional Nivel 1	0	
44	Capital Adicional Nivel 1 (CA n1)	0	
45	Patrimonio Neto Básico – Capital de Nivel 1 -	4.873.926	
<b>Patrimonio Neto Complementario - Capital Nivel 2: instrumentos y previsiones</b>			
46	Instrumentos admisibles como capital de nivel 2 emitidos directamente mas las primas de emisión relacionadas (pto. 8.2.3.1., 8.2.3.2. y 8.3.3)	0	
48	Instrumentos incluidos en el capital de nivel 2 emitidos por filiales y en poder de terceros (8.2.3.4)	0	
50	Previsiones por riesgo de incobrabilidad (pto. 8.2.3.3)	393.669	H
<b>Patrimonio Neto Complementario - Capital Nivel 2: conceptos deducibles</b>			
54	Inversiones en el capital de entidades financieras no sujetas a supervisión consolidada, cuando la entidad posea hasta el 10% del capital social ordinario de la emisora. (cuantía superior al umbral del 10%) (8.4.2.1.)	0	
55	Inversiones significativas en el capital ordinario de entidades financieras no sujetas a supervisión consolidada (cuantía superior al umbral del 10%) (8.4.2.2.)	0	
56	Conceptos deducibles específicos nacionales	0	
57	Total conceptos deducibles del PNC - Capital Nivel 2	0	
58	Patrimonio Neto Complementario - Capital Nivel 2 (PNC)	393.669	
59	CAPITAL TOTAL	5.267.595	
60	Activos Totales ponderados por riesgo (APR)	50.959.066	
<b>Coefficientes</b>			
61	Capital ordinario de nivel 1 (en porcentaje de los activos ponderados por riesgo)	9,56%	
62	Capital de nivel 1 en porcentaje de los activos ponderados por riesgo	9,56%	
63	Capital total en porcentaje de los activos	10,34%	
<b>Importes por debajo de los umbrales de deducción (antes de la ponderación por riesgo)</b>			
72	Inversiones no significativas en el capital de otras entidades financieras (tope 10% no deducible de la RPC)	0	
73	Inversiones significativas en el capital ordinario de otras entidades financieras (tope 10% no deducible de la RPC)	0	
75	Activos por impuestos diferidos procedentes de diferencias temporales (neto de pasivos por impuestos relacionados) Ganancia mínima presunta pto 8.4.1.1	0	
<b>Limites máximos aplicables a la inclusión de previsiones en el capital de nivel 2</b>			
76	Previsiones admisibles para inclusión en el capital de nivel 2 con respecto a las posiciones sujetas al método estándar (antes de la aplicación del límite máximo)	393.669	
77	Límite máximo a la inclusión de previsiones en el capital de nivel 2 con arreglo al método estándar	437.134	

Nota: Información a Junio'2018

**1.4.2. Modelo de Conciliación**

<b>Modelo de Conciliación</b>				
	<b>Etapas 1</b>		<b>Etapas 2</b>	<b>Etapas 3</b>
	Estados financieros consolidados de publicación	Estados financieros consolidados para supervisión	Estados financieros consolidados para supervisión desagregados	Ref. para vincular con componente del capital regulatorio
<b>Activo</b>				
Disponibilidades	19.761.574	19.761.574		
Títulos Públicos y privados	29.935.425	29.935.425		
Préstamos	37.659.442	37.659.442		
<i>Monto admisible como Cn2</i>			393.669	H
Otros Créditos por Intermediación Financiera	1.347.663	1.347.663		
<i>Monto admisible como Cn2</i>			608.683	J
Créditos por Arrendamientos financieros	0	0		
Participaciones en otras sociedades	3.000	3.000		
<i>Monto admisible como COn1</i>			0	E
Créditos Diversos	1.173.392	1.173.392		
<i>Monto admisible como COn1</i>			0	F
Bienes de Uso	2.395.557	2.395.557		
Bienes Diversos	32.006	32.006		
Bienes Intangibles	109.277	109.277		
<i>Monto admisible como COn1</i>			109.277	D
Partidas pendientes de imputación	44.987	44.987		
<i>Monto admisible como COn1</i>			29.603	G
<b>Activo total</b>	<b>92.462.323</b>	<b>92.462.323</b>		
<b>Pasivo</b>				
Depósitos	78.482.663	78.482.663		
Otras Obligaciones por Intermediación Financiera	5.568.791	5.568.791		
Obligaciones Diversas	2.290.758	2.290.758		
Previsiones	186.179	186.179		
Obligaciones negociables subordinadas	0	0		
Partidas pendientes de imputación	18.136	18.136		
<b>Pasivo total</b>	<b>86.546.527</b>	<b>86.546.527</b>		
<b>Patrimonio Neto</b>				
Capital Social	3.543.691	3.543.691		
<i>Monto admisible como COn1</i>			3.543.691	A
Aportes no capitalizados	0	0		
Ajustes al patrimonio	0	0		
Reserva de utilidades	813.979	813.979		
<i>Monto admisible como COn1</i>			813.979	C
Diferencia de valuación no realizada	0	0		
Resultados no asignados	495.938	495.938		
<i>Monto admisible como COn1</i>			1.263.819	B
<b>Patrimonio Neto Total</b>	<b>4.853.608</b>	<b>4.853.608</b>		
<b>Estado de Resultados</b>				
Ingresos Financieros	8.022.772	8.022.772		
Egresos Financieros	3.369.843	3.369.843		
<b>Margen bruto de intermediación</b>	<b>4.652.929</b>	<b>4.652.929</b>		
Cargo por incobrabilidad	735.290	735.290		
Ingresos por servicios	1.601.926	1.601.926		

Com "A" 6451 – Disciplina de Mercado Informe al: 30 de Junio de 2018

Egresos por servicios	440.115	440.115		
Resultado monetario por intermediación financiera	0	0		
Gastos de Administración	3.747.678	3.747.678		
Resultado monetario por egresos operativos	0	0		
<b>Resultado neto por intermediación financiera</b>	<b>1.331.772</b>	<b>1.331.772</b>		
Utilidades diversas	464.113	464.113		
Pérdidas diversas	141.766	141.766		
Resultado monetario por otras operaciones	0	0		
<b>Resultado neto antes del impuesto a las ganancias</b>	<b>1.654.119</b>	<b>1.654.119</b>		
Impuesto a las ganancias	591.931	591.931		
<b>Resultado neto del período / ejercicio</b>	<b>1.062.188</b>	<b>1.062.188</b>		

Nota: Información a Junio'2018